Satura rādītājs

Stratēģiskā daļa 3
1. ILGTSPĒJĪGA STRATĒĢIJA 7
1.1. Indikatori 13
1.1.1.Indikatoru raksturojums 14
2. TELPISKĀS ATTĪSTĪBAS STRATĒĢIJA 15
2.1. Starptautisko telpiskās attīstības plānošanas dokumentu ietekme 15
2.2. Nacionālās nozīmes attīstības plānošanas dokumetu ietekme 17
2.3. Kurzemes reģiona attīstības plānošanas dokumentu ietekme 18
2.4. Bijušā Liepājas rajona attīstības dokumentu ietekme 20
3. KURZEMES REĢIONA PERSPEKTĪVĀ TELPISKĀ ATTĪSTĪBA 20
4. UZŅĒMĒJDARBĪBA 22
4.1. EKONOMIKA 22
4.2. INFRASTRUKTŪRA 30
4.3. VIDE 33
5. CILVĒKSRESURSI 38
5.1. LABKLĀJĪBA 38
5.2. PILSĒTVIDE 40
5.3. SABIEDRĪBA 41
5.4.MUNICIPĀLO BRĪVĪBU DEFINĪCIJA 50
6. STRATĒĢIJAS STRUKTŪRA 50
Sporta attīstības stratēģija. 56
Infrastruktūras attīstības stratēģija. 57
Transporta attīstības stratēģija. 58
Kultūras attīstības stratēģija 58
Vidēja termiņa attīstības prioritātes un rīcības virzieni 59

ĪSTERMIŅA AKTIVITĀTES 111
Likumdošanas aktivitātes, pārrunas 111
Aptaujas, izpētes, stratēģijas 114
Mūžizglītības pasākumi 122
Pārējās aktivitātes 127
Priekules novada attīstības stratēģija finansējuma piesaistei 139
1. Stimulēt un dažādot ekonomiku un attīstīt ražošanu. 139
1.1.Attīstīta infrastruktūra uzņēmējdarbībai. 139
1.2.Labvēlīga vide investīcijām. 146
1.3.Līdzsvarota telpiskā struktūra, novada teritorijas ekonomiskajai attīstībai. 151
1.4.Veselības aprūpes maksas pakalpojumu attīstība. 159
1.5. Labvēlīga vide tūrisma attīstībai. 162
2. Investēt cilvēkresursos un attīstīt inovāciju kultūru. 181
2.1.Laba izglītība un konkurētspēja. 181
2.2.Izglītoti, inovatīvi cilvēkresursi. 194
2.3. Konkurētspējīgs darbaspēks, augsts nodarbinātības līmenis. 195
3. Veidot augstas Kvalitātes dzīves vidi, saglabāt dabas vidi un sekmēt nomaļo teritoriju attīstību. 198
3.1. Apdzīvoto vietu un lauku teritoriju dzīvotspēja. 198
3.2. Ilgtspējīga, daudzveidīga dabas vide un resursi. 212
3.3. Samazināt nomales negatīvo ietekmi un sekmēt teritorijas attīstības izlīdzināšanos, uzlabot sasniedzamību. 228
Plānošanas perodā sasniedzamie rādītāji 233
Ekonomika 233
Infrastruktūra 236
Labklājība 241
Pilsētvide 245
Vide 258
Īstenošanas uzraudzības un novērtēšanas kārtība 260
1. ATTĪSTĪBAS PROGRAMMAS UZRAUDZĪBAS PROCESS UN AKTUALIZĀCIJA 260
PIELIKUMI 265

Stratēģiskā daļa

Agenda 21	1992 gada Apvienoto nāciju Vides attīstības konferences noslēguma dokuments
ETAP	Eiropas komisijas apstiprinātais rekomendējošu vadlīniju dokuments „Eiropas telpiskās attīstības perspektīva”
MVU	Mazie vidējie uzņēmumi
NAP	Nacionālās attīstības plāns
NSID	Nacionālais stratēģiskā ietvara dokuments
KRAS	Kurzemes reģiona attīstības stratēģija
LIAS	Latvijas ilgtspējīgas attīstības stratēģija līdz 2030.
LSAP	Latvijas stratēģiskās attīstības plāns 2011-2013
VPA	Vienas pieturas aģentūra
VPD	Vienotais programmdokuments
Sociālā palīdzība	Naudas vai mantiskais pabalsts, kura piešķiršana balstād uz materiālo resursu novērtēšanu personām (ģimenēm), kurām trūkst līdzekļu pamatvajadzību apmierināšnai
Sociālās rehabilitācijas pakalojums	Pasākumu kopums, kas vērsts uz socuālās funkcionēšanas spēju atjaunošanu, lai nodrošinātu sociālā statusa atgūšanu un iekļaušanos sabiedrībā, un ietver sevī pakalpojumus personas dzīvesvietā un sociālās aprūpes un sociālās rehabilitācijas institūcijā vai dzīvesvitā vai sociālās aprūpes un sociālās rehabilitācijas institūcijā
Sociālās aprūpes pakalpojums	Pasākumu kopums, kas vērsts uz to ersonu pamatvajadzību apmierināšanu, kurām ir objektīvas grūtības aprūpēt savi vecuma vai funkcionālo traucējumu dēļ, un ietver sevī pakalpojumus personas dzīvesvietā un ilgstošas sociālās aprūpes institūcijās

Šādā Latvijā es justos labi un varētu būt radošs, te gribētu dzīvot mani bērni un nākamās paaudzes. Latvija ir mūsu mājas, tāpēc, ka šī ir vienīgā vieta uz zemes, kur varam pilnvērtīgi izkopt savu kultūru, valodu un identitāti un nodot tās tālāk.

Kā mēs to panāksim?

Ja vēlies sasniegt savus mērķus un veidot plausktošu Latviju – domā, iesakņojies, darbojies, izvēlies un atbildi! Latvija ir mūsu mājas, es vēlos piedalīties. Cits manā vietā to nedarīs.

Latvijas nākotne ir skaidri pasakāma:

- Cilvēks – centrā;
- Vērtības – pamats;
- Principi – aktīvi darbības padomi ikvienam;
- Jomās un nozarēs – svaigas, ilgtspējīgas attīstības idejas;
- Teritorijā – vienmērīga, līdzsvarota attīstība;
- Cilvēkos – pārliecība, drošība un lepnums.

Domājot par nākotni, mēs zinām, ka tā būs labāka nekā šodiena. Pārmaiņas ir būtiska nākotnes sastāvdaļa, nākotnes atslēgas vārds. Mums jābūt atvērtiem un gataviem pārmaiņām un jāmainās pašiem.

Latvijas nākotne būs atkarīga no tā, cik stipra ir mūsu griba. Vai mēs apzināmies sevi kā savas zemes patiesos saimniekus, kas prot ne tikai likt lietā un vairot priekšteču radītās vērtības, nodrošināt kultūras pēctecību, bet arī drošiizmatot jaunās iespējas nācijas uzplaukumam un ielauzties ekonomiski attīstītāko pasaules valstu vidū?

Stratēģija ir veids, kā veicināt līdzsvarotu sociālo un ekonomisko attīstību ar mērķi palielināt nodarbinātības iespējas un samazināt būtiskās atšķirības, sasniegt līdzsvarotu ekonomisku izaugsmi, palielināt ekonomisko konkurētspēju, sekmēt vietējo un ārvalstu investīciju apjoma pieaugumu.
Būtiski svarīga ir pārvaldes dalība mērķtiecīgas ekonomiskās attīstības veicināšanā. Tajā ietilpst augstas pievienotās vērtības aktivitāšu un prasmju attīstīšanai, koncentrēšanās uz loģistikas aktivitātēm, atbalsts esošajiem, kā arī jauniem vidējiem un maziem uzņēmumiem, lauksaimniecības ražošanas modernizācija un lauku ekonomikas dažādošana.
Līdzsvarota ekonomiskā izaugsme veicinās lauku teritorijas atjaunošanu, kā arī ekonomiskās dažādības attīstību mazāk apdzīvotās pilsētās un lauku teritorijā.
Stratēģija nosaka rīcības virzienus prioritāšu ievērošanai un izvirzītā mērķa sasniegšanai, pamatā izmantojot tieši SF līdzekļus. Tādēļ ir būtiski svarīgi, lai visas iesaistītās puses respektē SF galvenos darbības principus:

- Plānošana;
- Subsidaritāte;
- Koncentrēšana;
- Papildinātība;
- Partnerība;
- Līdzfinansēšana;
- Līdzsvarotība;
- Caurredzamība.

Visos starptautiskos dokumentos akcentēta vienā ģeogrāfiskajā telpā atrodošos administratīvo veidojumu sadarbības nepieciešamība.

Visos izskatītajos starptautiskajos un Latvijas dokumentos atbalstīti līdzīgi telpas attīstības pamatprincipi. Par prioritātēm izvirzīts atbalsts ilgtspējīgai attīstībai un līdzsvarotībai, un policentriskam (daudzcentru) telpiskās struktūras modelim. Starptautiskos dokumentos prezentētie policentriskās attīstības priekšlikumi adresēti liela mēroga telpiskām struktūrām, skatot augstākā līmeņa elementu attīstību.

Starptautisko dokumentu tiesiskais spēks ir ierobežots – prezentējošo institūciju dalībnieki (valstis, pašvaldības) tos var izmantot kā vadlīnijas, izstrādājot savus atbilstošos dokumentus, kas skar ģeogrāfiskās un dzīves telpas attīstību.

Pārvalde kā produkts. Laba pārvalde ir pašvaldības pamatprodukts, īpaši, ja pašvaldība nav orientēta uz labklājības valsts metodēm. Jēdziens „labklājības valsts" attiecas ne tikai uz sociālo jomu un veselības aprūpi, bet arī uz izglītību, kultūru, sportu, brīvā laika organizēšanas un citiem publiskajiem pakalpojumiem.
Neatkarīgi no tā, kādas noslieces politiķi ir pie varas nacionālajā mērogā, pašvaldībai ir tiesības autonomās kompetenes jomā īstenot savu modeli, kas parasti veido kompromisu starp abām šīm pieejām.
No pārvaldes veiktspējas pilnveidošanas viedokļa ir svarīgi pazemināt pārvaldes efektivitāti (paaugstināt pārvaldes produktivitāti). Tas ļauj par vienlīdzīgu finansējumu sniegt vairāk publisko labumu. Katrai klientu grupai ir savas, īpašas prasības pret šo pašvaldības produktu. Šō īpašo prasību atklāšana ir līdzeklis kā izveidot mārketinga stratēģiju. Valsts likumi un Ministru kabineta noteikumi pamatā ir kavējošs faktors attīscībā uz klientu pieprasījuma apmierināšanu.

1. ILGTSPĒJĪGA STRATĒĢIJA

Ar ilgtspējīgu attīstību saprot tādu attīstību, kurā tiek ievērots līdzsvars starp ekonomiku, sabiedrību un dabu, kurā šodienas vajadzību apmierināšana nenoplicina nākamo paaudžu iespējas. Ilgtspējīga attīstība nodrošina cilvēka dzīves kvalitāiti, veicina sabiedrības kopējo labklājību, sabalansētu nozaru un teritorijas attīstību.. Ilgtspējīgas attīstības pamatprincipi definēti Pasaules vides un attīstības komisijas ziņojumā „Mūsu kopīgā nākotne"[1].

Ir daudz un dažādu piemēru, kuri liecina par meklējumiem ilgtspējīgas sabiedrības identitātes formulēšanā. Ilgtspējīga sabiedrība tiek raksturota kā sabiedrība, kurā:

- Iedzīvotāju veselība tiek sargāta, radot drošu, tīru un patīkamu dzīves vidi, nodrošinot veselības pakalpojumus, kuri vērsti uz slmības cēloņu novēršanu un slimības riska mazināšanu;
- Katram ir pieejama veselīga, kvalitatīva pārtika, ūdens un pajumte, kā arī siltumenerģija par saprātīgām cenām;
- Cilvēki dzīvo drošībā, nebaidoties par savu dzīvību un īpašumu;
- Katram pieejamas iespējas iegūt izglītību un pilnveidot savas zināšanas un prasmes;
- Katram iespējams atrast sev piemērotu darbu daudzveidīgas ekonomikas apstākļos, darba apmaksa ir atbilstoša padarītajam darbam;
- Pakalpojumi un ērtības ir pieejamas visiem un netiek sniegtas uz vides rēķina, nedz arī tikai tiem, kam ir iespējas ar privāto transportu tās sasniegt;
- Visiem sabiedrības slāniem ir iepējas piedalīties lēmumu pieņemšanas procesā;
- Kultūras, atpūtas un rekreācijas iespējas ir visiem un tās nav nodrošinātas uz vides izdzīvošanas rēķina;
- Dabas daudzveidība tiek cienīta un aizsargāta;

[1] „Bruntdland Report" – The Report of Bruntdland Commision, Our Common Future, was published by Oxford University Press in 1987.

- Vietējās vajadzības, iespēju līmenī, tiek nodrošinātas uz vietas, ar vietējiem resursiem;
- Resursi tiek izmantoti efektīvi un atkritumi samazināti, nodrošinot to apriti pa noslēgtu ciklu;
- Piesārņojums ir samazināts līdz tādam līmenim, kas nenodara kaitējumu dabiskām sistēmām, ieskaitot arī cilvēku veselību.

No vienas puses redzams, ka vide, ekonomika un sociālā sfēra ir nesaraujami saistītas, tādēļ nevar paredzēt viena sektora ilgstošu uzplaukumu, ja netiek domāts arī par citiem sektoriem. No otras puses tā ir attīstība, pa kuras mērķiem ir vienojušies iedzīvotāji.
Ilgtermiņa attīstībā svarīgi ir integrēti mērķi – izcilība, konkurētspēja, dzīves kvalitāte un citi, un tos var labāk formulēt un sasniegt ar vērtību palīdzību.

Vērtību pieejai ir vairākas priekšrocības. Vērtības:

- Veido saikni starp pagātni un nākotni;
- Definē indivīda un sabiedrības uzplauksmes ideālus;
- Iedvesmo cilvēkus rīcībai;
- Mobilizē rīcībspēju un pārmaiņu vadību;
- Veicina atvērtību un sadarbību;
- Nostiprina saites starp privāto un publisko telpu;
- Ļauj samērot un harmonizēt individuālās un sabiedriskās intereses;
- Ir aktīvs mehānisms nākotnes veidošanā, kas izmantojams jau tagad.

Nepieciešams pievērst īpašu uzmanību pārmaiņu procesa vadības, cilvēku rīcības un iesaistīšanas jautājumiem. Te noder vērtību pieeja, jo vērtības mobilizē rīcībspēju un pārmaiņu vadību. Vērtības ir saistviela, kas cementē gan sabiedrību, gan politiku un pārvaldību.

Ilgtermiņa stratēģijas ietvaros jāvienojas, kuras vērtības mums kā sabiedrībai ir vissvarīgākās un jābalsta uz tām attīstību. Kopīgās vērtības nenozīmē, ka tiek ignorētas konkrētu indivīdu, uzņēmumu, nozaru un teritoriju atsevišķās intereses un vērtības, gluži otrādi – kopīgās vērtības palīdz izcelties atsevišķajām, veidot sinerģiju un sadarbību cilvēku, uzņēmumu, teritoriju starpā, tādejādi dodot pienesumu kopējā attīstībā. Vērtības un principi veicina atvērtību un sadarbību.

- Vērtības – iemiesoti ideāli
- Tikumi – aktīvi principi
- Vērtības+ tikumi=padoms
- Padoms+ rīcība=attīstība
- Vērtības ir noturīgas, bet arī mainās
- Vērtības veidojas privātās un publiskās sfēras mijiedarbē
- Katram bar būt savs vērtību modelis
- Vērtības sakņojas kultūrā
- Vērtības veidojas arī ikdienas dzīvēun tās ietekmē aktuālā sociālā, ekonomiskā un politiskā situācija
- Vērtības ir atsaukšanās (references un pašrferences) pamats
- Vērtības palīdz cilvēkiem veidot identitāti
- Vērtības ietver arī konfliktu iespējamību, ja pietrūkst izpratnes un tolerances
- Vērtības ir jāpamato, bet tās arī aktīvi jāveido un jāpostulē
- Vērtību veidošana ir visas pilsoniskās sabiedrības uzdevums
- Inteliģencei ir sevišķa atbildība kopīgo vērtību formulēšanā

Latvijas sabiedrībā pastāv gan vērtību daudzveidība, gan liels vērtību potencials, kas liekams lietā dinamiskas un ilgtspējīgas attīstības veicināšanai. Starp tradicionālajām un modernajām vērtību

orientācijām nav pretrunu, un arī tradicionālās vērtības, piemēram – saimnieciskums, taupīgums var veicināt dinamisku attīstību. Latvijas ilgtspējīgā attīstībā ir jāizmanto gan tradicionālās, tautas raksturā nostiprinātās, gan modernās, uz atvērto pasauli vērstās vērtības.

Ilgtspējīgas attīstības vērtību noteikšanā jāņem vērā pastāvošās vērtību orientācijas, attieksmes un viedokļi. Taču ar to nepietiek! Mainīgie šī brīža vērtību priekšstati un dienaskārtības jautājumi nav vienīgais nākotnes orientieris. Politiķiem, inteliģencei, pilsoņiem jāuzņemas drosme un atbildība aktīvi formulēt nākotnes vērtības. Vērtības ir prāta, gribas, emociju un darbības akts.

Latvijas ilgtspējīga attīstība balstās uz piecām pamatvērtībām: cieņa, izcilība, zināšanas, iesakņotība, bērni.

- Cieņa, pašcieņa, savstarpējā cieņa ir sabiedrības pamats. Cieņu veido pilnvērtīga iesaiste saimnieciskajā dzīvē, sabiedrībā, savu mērķu piepildījums. Cieņa iedēsta pārliecību un lepnumu par cevi, savu valsti – es esmu varošs, prasmīgs, drošs. Cieņa izvirza ētiskus standartus ekonomikai, politika, liek ierunāties atbildībai un sirdsapziņai. Tā atraisa cilvēku rīcībspēju, ļauj droši darboties.
- Izcilība – katrs var būt izcils savā jomā – vecs vai jauns – katram ir iespējas. Izcilība sākas ar darbīgumu un centību, to nostiprina izglītība, papildina tehnoloģija un vainago kultūra. Mums jātiecas pēc indivīdu, uzņēmumu, novadu, visas valsts izcilības. Tikai būdami izcili, mēs nepazudīsim globālajā pasaulē. Viss pagātnes krietnums un tikums jau ir izcils! Katrs tagadnes sasniegums ir izcils! Šī vērtība no jauna uzpotējamaa uz nacionālā zara, audzējama un briedināma.
- Zināšanas ir gan vērtība, gan līdzeklis uz mazas nācijas uzplaukumu – cik zinoši, izglītoti un radoši būs Latvijas cilvēki un uzņēmumi, tik labi mēs dzīvosim. Zināšanas ir konkurētspējas un sabiedrības integrācijas līdzeklis. Tikai gudra un izglītota sabiedrība spēs valdīt pār tehnoloģiju un tirgu un nodrošināt ilgtspēju.

- Iesakņotība ir sena, bet pa jaunam interpretējama vērtība. Mums jābūt atvērtiem globalizētā pasaulē, citādi nebūsim konkurētspējīgi, bet mums jāsaglabā iesakņotība savā zemē, tradīcijās, sabiedrībā, kultūrā, jānosargā idnetitāte. Iesakņotība nenozimē stagnāciju, tā ir jauna iespēja ekonomikai un sabiedrībai pasniegt savu unikalitāti globālajā pasaulē. Uzņēmumiem jāprot novērtēt izcelsmes priekšrocības, izmantot dabas, teritorijas un kultūras resursus unikālu produktu ražošanā. Iesakņotība un atvērtība uz daudzveidību ir globalizācijas veiksmes zelta medaļas divas puses.
- Bērni – Latvijā bērnus vajag nosaukt par ilgtermiņa vērtību! Tu nevari izdomāt nekādu nākotni, ja vispirms tu neizdomā sev bērnu! Nākotne būs tikai ilūzija ja nebūs kārtībā demogrāfija, ģimenes politika, izglītības sistēma. Vajadzīgas kuplas ģimenes un dzimtas. Ikviens piedzimt spējīgs bērns vajadzīgs Latvijai. Inovāciju un zināšanu sabiedrība sākas ar bērnudārzu!

Ilgtspējīgas attīstības vērtību atšifrējums

Patstāvība, neatkarība, iniciatīva, radošums, mācīšanās, jaunveide, uzņēmība, drosme, gudrība, atvērtība, partnerība, ražīgums, konkurētspēja	*Labklājība, nodarbinātība, veselība, izglītība, drošība, mājoklis, vide, līdzdalība, atpūta, skaistais, pašizpausme*
Zināšanas un izcilība	Dzīves kvalitāte
Bērni *Nākotne, spējas, iespējas, izglītība, audzināšana un tolerance, daudzveidība, brīvība, jaunrade, rūpes atbildība*	
Cieņa	Iesakņotība
Cieņa, pašcieņa, atbildība, iecietība, solidaritāte, līdztiesība, tiesiskums, demokrātija, lepnums	*Valoda, vēsture, kultūra, daba, vide, resursi, teritorija, ģimene dzimta,kopiena, tauta, darbīgums, spīts, neatlaidība, patriotisms, piederības sajūta, identitāte*

No vērtībām uz rīcībpolitiku

Veidojot sasaisti starp starp vērtību pieeju un stratēģiskajiem plānošanas dokumentiem nepieciešams ievērot:

- **Patiesuma princips** – politiskajā komunikācijā vērtības vajag paust patiesi, neviltoti un tajā pašā laikā darīt to viegli, radoši, izmantojot jaunas pieejas un formas. Vērtību komunikācijā vienmēr cauri jānes vērtību saturiskā slodze. Vērtību komunikācija nedrīkst būt kārtējā *PR* kampaņa, kas balstīta uz preču marketinga principiem. Sabiedrība uzreiz sapratīs, ka tas ir viltojums.
- **Vienkāršības princips** – nevajag pārspīlēt un pārcensties, vajag vienoties par dažām kopīgām vērtībām un principiem.
- **Jauns politikas stils** – vērtības jāprot komunicēt citādi, pa jaunam, piedāvājot jauna politikas dokumenta un vēstījuma stilu – politiku, kuras centrā ir cilvēks un humāns vēstījums. Arī konkrēta rīcībpolitika var būt vēstoša.
- **Nepieciešami piemēri!** Piemēri ir visiedarbīgākais veids, kā pierādīt sabiedrībai vērtību pieejas izmantojamību. Cilvēki vairāk notic iedvesmojošiem un iedrošinošiem piemēriem, nevis tikai runām.
- Būtiska loma būs **sabiedriskajām diskusijām.**
- **Jauniešu iesaistīšana** un viņu nākotnes stratēģiju apzināšana ir ārkārtīgi svarīgs ilgtermiņa plānošanas uzdevums.
- **Stratēģijai nepieciešami līderi, sabiedrotie un atbalstītāji.** No sabiedrības puses pastāvēs jautājums – Kas noticēs un kam? Tāpēc ir nepieciešama aktīva politiķu, inteliģences un Vadības grupas sadarbība, **sabiedriskās diskusijas.**

Lai izstrādātu sekmīgu, vietējai sabiedrībai pieņemamu un arī realizējamu vietējās attīstības plānu (Attīstības programmu), nepieciešams noskaidrot, kādas vērtības šī sabiedrība uzskata par būtiskām. Mēs to realizējām dažādos veidos:

- Ar aptaujas palīdzību;
- Ar pārrunām (Attīstības programmas izstrādes darbnīcām) visa novada teritorijā;
- Ar mērķgrupu tikšanās.

1.1. Indikatori

Indikatorus var definēt kā parametru vai vērtību, kas dod informāciju par kādu parādību. Indikatori parasti tiek izstrādāti specifiskam nolūkam, taču to uzdevums ir precīzi raksturot situāciju un sniegt informāciju lēmumu pieņemējam.

Indikators ļauj lēmumu pieņēmējam un vietējai sabiedrībai izvērtēt: vai ejam uz priekšu, kur vēlējāmies būt, vai arī stāvam uz vietas, jeb, sliktākajā gadījumā – dzīves kvalitāte krītas.

Indikatori tiek izvirzīti gan sabiedrībai kopumā,gan katram sektoram atsevišķi, tomēr tiem vienmēr ir savstarpēja saikne. Parasti tiek notiekts plašāks/ilgtermiņa sabiedrības attīstības mērķis un skatīti sažādi sektori, kuriem ir loma šī mērķa sasniegšanā, kā arī idnetificēti specifiski uzdevumi un jautājumi, kuru attīstība būtu jāapraksta ar indikatoru palīdzību.

Indikatoru izstrāde ir ilgstošs un vienmēr dinamisks process, nedrīkstētu ieciklēties uz indikatoru meklēšanu, aizmirstot par plāna ieviešanu dzīvē.

1.1.1.Indikatoru raksturojums

Indikatoriem jādod pilns vides situācijas apraksts, tai pašā laikā jābūt viegli interpretējamiem un tādiem, kas ļauj aprakstīt attīstību laikā, tiem jāatspoguļo pārmaiņas saistībā ar cilvēku veiktajām darbībām. Izvēloties indikatoru, nepieciešams definēt sliekšņa (kritisko) vai arī sākotnējo vērtību, attiecībā pret kuru tiek vērtētas izmaiņas.

Vides indikatoram jābūt tahniski un zinātniski pamatotam, tam jābalstās uz noteiktiem standartiem un jābūt saistītam ar ekonomiskajiem procesiem, to prognozēšanu.

Datiem, uz ko balstās indikatori. Jābūt konkrēti izmērāmiem, pieejamiem vai iegūstamiem izmaksu efektīvā ceļā, adekvāti dokumentētiem un regulāri atjaunojamiem, saskaņā ar pieņemtajām procedūrām.

Indikatori ir lietderīgi, ja tie parāda sasniegtos rezultātus (piemērām, svina koncentrācijas samazināšanos ceļmalas augis) nevis pieliktās pūles problēmas risināšanā (piemēram, līdzekļus, kuri ieguldīti piesārņojuma ar svinu samazināšanā).

Kvalitatīvi izvēlētam indikatoram jāatbilst sekojošām prasībām:

- Jābūt skaidri definētam pēc vērtībām un satura;
- Interesantam un sabiedrību rosinošam;
- Izmērāma par pieņemamām izmaksām;
- Sniedzošam adekvātu pārskatu par situāciju;
- Sistēmas mērogam atbilstošam;
- Ar iespējām ņemt vērā sabiedrības viedokli;
- Ietverošam fizikālo informāciju;
- Ar politisku nozīmi visiem politiskajā sistēmā ietvertajiem spēkiem.

2. TELPISKĀS ATTĪSTĪBAS STRATĒĢIJA

2.1. Starptautisko telpiskās attīstības plānošanas dokumentu ietekme

Eiropas komisijas apstiprinātais rekomendējošu vadlīniju dokuments „Eiropas telpiskās attīstības perspektīva”[2] (ETAP) kā galvenos Eiropas telpas veidošanai izvirza šādus telpiskās attīstības uzdevumus:

- Ekonomiskā un sociālā kohēzija;
- Dabas resursu un kultūras mantojuma saglabāšana;
- Līdzsvarotāka Eiropas teritorijas konkurētspēja.

Lai tos varētu realizēt, noteikti telpiskās attīstības principi:

- Policentriska attīstība – ETAP nozīmīgākā telpiskās attīstības koncepcija, kura vērsta uz teritorijas izlīdzinātības (kohēzijas) – sasniegšanu, uzskatot, ka policentriskās urbānās sis'temas ir efektīvākas, ilgtspējīgākas un vairāk noderīgas Eiropas reģionu ekonomikas un sociālās izlīdzinātības sasniegšanai un ieteic izmantot vietēju, reģionālu, nacionālu, transnacionālu apdzīvojuma sistēmu veidošanā;
- Sadarbība (partnerattiecības) – pilsētu un lauku sadarbības nepieciešamība kā priekšnosacījums maksimāli efektīvai esošo resursu, galvenokārt infrastruktūras, izmantošanai visos līmeņos – vietējā, reģionālā, pārrobežu, transnacionālā;
- Integrācija – dažāda infrastruktūras sistēmu savstarpēja integrēta veidošana gan vietējo un nacionālo apdzīvojuma sitēmu līmenī, gan transnacionālā līmenī, sadarbojoties viena reģiona valstīm vai pierobežas pašvaldībām;

[2] ESDP, European Spatial Development Perspective, Eiropas komisijas publikācija, 1999, 19.lpp.

- Sasniedzamības paaugstināšana – balstoties galvenokārt uz sabiedriskā transporta lomas pieaugumu visos līmeņos, no vietējā līdz transnacionālam.

Īpašu uzmanību ETAP ieteic pievērst ES porifēro reģionu attīstīšanai. ETAP ieteikumi Latvijai jārespektē kā ES dalībvalstij.

Nozīmīgākais dokuments ilgtspējīgbas principu ieviešanā Baltijas jūras valstu reģionālajā un vides politikā ir saskaņā ar globālo Agenda 21[3] un tajā ietverto aicinājumu izstrādātā *Baltijas jūras reģiona dienaskārtība 21.gadsimtam (Agenda Baltic 21).* Baltic 21 satur netiešus ieteikumus plānošanas jomā, kur galvenie ir:

- Virzot ekonomisko un sociālo attīstību vienlaikus jānodrošina dabas, vides un kultūras mantojuma aizsardzība un saglabāšana;
- Plānošanas procesā jānodrošina sabiedrības iesaitīšana, savstarpējas partnerības un pakārtoības principu respektēšana;
- Jāveicina katra no reģionu apvidiem konkurētspēja ES un pasaulē, vienlaikus veicinot sociālo un ekonomisko apstākļu izlīdzināšanos starp vairāk un mazāk veiksmīgiem apvidiem, kā arī starp pilsētām un laukiem.

Agenda Baltic 21 prasības atbilst globālās Agenda 21 prasībām, kuras Latvija atzinusi kā ANO dalībvalsts.

Kurzemes reģions ir Eiroreģiona „Baltica" dalībnieks. Tas apvieno 9 reģionus no 6 valstīm Baltijas jūras DA piekrastē. 2005.gadā visi reģioni apstiprināja kopējo attīstības stratēģiju un rīcības programmu. Stratēģija nosaka 4 prioritārās jomas:

[3] 1992.gada Apvienoto nāciju Vides attīstības konferences noslēguma dokuments

- Konkurētspējīga uzņēmējdarbības vide;

- Transporta infrastruktūra;
- Sociālie jautājumi;
- Vides un enerģētikas politika;

Šīs jomas atrodas saistībā ar ES atbalstāmo politiku. Atbilstoši tam ir izstrādāta rīcības programma, kura paredz konkrētus sadarbības projektus minētajās prioritātēs.

2.2. Nacionālās nozīmes attīstības plānošanas dokumetu ietekme

Reģionālās politikas pamatnostādnes nosaka valsts reģionālo politiku turpmākajiem 10 gadiem, definējot valsts reģionālās politikas galvenos principus, mērķus, prioritātes un rīcības virzienus. Izvirzīti šādi mērķi:

- Latvijas un tās reģionu attīstības līmeņa tuvināšana Eiropas valstu līmenim;
- Latvijas un tās reģionu konkurētspējas pieaugums pārējo Eiropas Savienības reģionu vidū;
- Līdzvērtīgu dzīves, darba un vides apstākļu nodrošināšana valsts iedzīvotājiem visā Latvijā, lai sekmētu līdzsvarotu valsts teritorijas, reģionu un to daļu attīstību;
- Rīgas starptautiskās konkurētspējas palielināšana

Noteikts, ka pamatnostādnēs izvirzīto mērķu sasniegšana notiks, izmantojot reģionālā fonda līdzekļus, valsts investīcijas un budžeta līdzekļus, ES struktūrfondu līdzekļus.

NAP izvirza Latvijas izaugsmes modeli „Cilvēks pirmajā vietā" un mērķi – dzīves kvalitātes uzlabošanu. Lai to panaktu, noteikti trīs tratēģiskie mērķi:

- Cilvēkresursu saglabāšana un attīstīšana.
- Zināšanu ietilpīga un konkurētspējīga ekonomika.

- Pievilcīga un ilgtspējīga vide dzīvei, darbam, atpūtai.

Lai sasniegtu trešo stratēģisko mērķi, ir izvirzīts līdzsvarotas attīstības scenārijs – policentriska attīstība valsts iedzīvotāju dzīves kvalitātes paaugstināšanai, kas pamato valsts politku teritorijas attīstības izlīdzinātības nodrošināšanai.

2.3. Kurzemes reģiona attīstības plānošanas dokumentu ietekme

Kurzemes reģiona attīstības stratēģijs (KRAS) nosaka šādas prioritātes:

- Stimulēt un dažādot reģionālo ekonomiku un attīstīt ražošanu.
- Pilnveidot reģiona multimodālā transporta un infrastruktūras iespējas.
- Investētet cilvēkresursos un attīstīt inovāciju kultūru.
- Veidot augstas kvalitātes dzīves vidi, saglabāt dabas vidi un *sekmēt nomaļo teritoriju attīstību.*

Katrai no tām ir noteikti mērķi un izstrādāti ieviešanas pasākumi. KRAS ir saistīta un integrēta vienotajā programmdokumentā, kas ir pašlaik ES SF apgūšanas programmēšanas pamatdokuments. Rīcību sadaļā ir noteikti 11 integrēti kompleksi projekti/ programmas:

1. Reģiona tūrisma potenciāla optimizēšana
2. Reģiona ekonomikas konkurētspējas palielināšana un atbilstošas policentriskas un sabalansētas telpiskās struktūras izveide.
3. Vienota ostu un multimodālu loģistikas pakalpojumu tīkla attīstība.
4. Nodarbinātības un darbaspēka konkurences veicināšana Kurzemes reģionā.
5. Izglītības un tālākizglītības attīstība un dažādošana Kurzemes reģionā.
6. Sociālo grupu rehabilitācija un iesaiste izglītības sistēmā un darba tirgū.
7. Lauku teritoriju sasniedzamības nodrošināšana.
8. Apdzīvoto vietu telpiskās kvalitātes uzlabošana.

9. Pakalpojumu pieejamības un kvalitātes uzlabošana lauku teritorijās.
10. Videi draudzīga saimniekošana laukos.
11. Vietējās iniciatīvas un sadarbības veicināšana.

Katrai no tām ir paredzēti mērķi, aktivitātes un ieviešanas indikatori.

Ir izstrādāts reģiona partnerības modelis, izstrādes stadijā ir Kurzemes reģiona struktūrfondu apguves programma nākošajam programmēšanas periodam, kur ir identificēti lieli reģionāli integrēti projekti:

- efektīvas un integrētas transporta sistēmas attīstība, kur paredzētas ceļu būves un uzlabošana, dzelzceļa, tūrisma infrastruktūras, ostu attīstība;

- pilsētu infrastruktūras un komunālo pakalpojumu uzlabošana, kur paredzēti pasākumi pilsētu energoapgādes, pasažieru pārvadājumu un ūdensapgādes infrastruktūras un komunālo pakalpojumu uzlabošanai;
- tūrisma nozares attīstība, paredzot tūrisma informācijas sistēmas, mārketinga programmu un tūrisma speciālistu apmācību, sabiedriskās tūrisma infrastruktūras izveidi, reģiona privātuzņēmēju piedāvāto tūrisma produktu un objektu uzlabošanu;
- reģionāla līmeņa vides kvalitātes uzlabošanas pasākumu izstrāde, paredzot lielu atkritumu un ūdenssaimniecības projektu ieviešanu;
- atbalsts esošo uzņēmumu attīstībai;
- jaunu uzņēmumu izveide reģionā;
- lauku teritoriju attīstība, paredzot lauku ekonomikas dažādošanu un vietējo kopienu aktivitātes;
- sociālās aprūpes sistēmas pilnveidošana, paredzot infrastruktūras modernizāciju un atjaunošana;
- cilvēkresursu attīstība, paredzot pasākumus izglītības un zinātnisko pētījumu kvalitātes paaugstināšanai un mūžizglītības sistēmas izveidei;

- Kurzemes kultūrvēsturiskā mantojuma saglabāšana un popularizēšana, kvalitatīva kultūras pakalpojuma pieejamība un laikmetīgas kultūrvides veidošana, paredzot atbalstu infrastruktūrai, kultūras aktivitātēm, programmām, mantojuma saglabāšanai;
- veselības aprūpes kvalitātes uzlabošana, paredzot infrastruktūras, veselības pakalpojumu uzlabošanu.

Lielākā daļa no projektiem ir teritoriāli lokalizēti, daļa no tiem attiecas uz visu reģionu kopumā.

Priekules novadā atrodas Ainaviska teritorija – Vārtājas senleja.

PIELIKUMS Nr. 3 Perspektīvās un esošās tūrisma infrastruktūras un rekreācijas teritorijas Priekules novadā

2.4. Bijušā Liepājas rajona attīstības dokumentu ietekme

Liepājas rajona teritorijas plānojumā noteiktas rajona attīstības intereses līdz 2014. gadam. Nākotnē Liepājas rajona telpisko struktūru veido apdzīvotās vietas kā ekonomisko aktivitāšu izvietošanas pamats, ostas kā rajona attīstības dzinulis, dabas elementi veido ekoloģisko tīklu, paredzot jaunu teritoriju izveidi un attīstību, lauku teritorijas, kas telpiski un funkcionāli saistītas ar urbānajiem un lauku centriem, infrastruktūra kā saikne starp ostām un apdzīvotām vietām. Reģionālajā līmenī būs nozīmīga rajona specializācija tūrisma un rekreācijas, lauksaimniecības produkcijas ražošanā un pārstrādē, mežsaimniecībā un kokapstrādē, zivsaimniecības un dabas un kultūrvēsturisko vērtību un tranzīta attīstībā. Būtiska būs funkcionālā saikne ar Liepājas pilsētu.

3. KURZEMES REĢIONA PERSPEKTĪVĀ TELPISKĀ ATTĪSTĪBA

2026. gadā sasniedzamā situācija

Darbība sadarbības tīklos ir pārvaldes iestāžu, uzņēmumu, cilvēku sadarbības princips, kas aizstājis šodienas horizontālās un vertikālās lineārās saites, līdz ar to notikušas principiālas

pārmaiņas kā darbībā, tā arī attīstībā. Informācijas un komunikāciju tehnoloģiju attīstības līmenis novērš jebkurus komunikāciju un transakciju ierobežojumus, sadarbība ar neierobežotu partneru skaitu nerada problēmas. Aktīvi izmantojot šādas iespējas, valstis, uzņēmumi, cilvēki ir savstarpēji saistīti jebkurā darbības jomā.

Pilsētas atguvušas savas dabiskās funkcijas – pildīt apkārtējo lauku teritoriju attīstības centru funkcijas, nodrošinot savstarpēju papildinātību, diversificētu ražošanu un pakalpojumu pieejamību.

Lauku attīstība notiek kā daudzfunkcionāls, daudzveidīgs, līdzsvarots un noturīgs process, kas ietver nodarbinātības dažādošanu un tehnoloģisku modernizāciju, ievērojot tradīcijas, mentalitāti un novadu atšķirības, ir orientēts uz personas attīstības iespējām (izglītība, informācijas apgāde, kultūra), lauku sabiedrības orientāciju un motivāciju uz zināšanām.

Lauksaimniecībā dominē koncentrēta, specializēta, augstražīga un tehnoloģiski moderna agrārā industrija, kas nodrošina valsts iedzīvotājus ar kvalitatīvu pārtiku pietiekamā daudzumā (arī no valsts un sabiedrības drošības viedokļa), kā arī izejvielas rūpniecībai. Tajā pašā laikā lauku teritorijās ekonomika ir diversificēta, lauksaimniecības sektoram papildinoties ar citiem nodarbes veidiem.

Atpūta, kultūra un tūrisms. Reģions ir pievilcīgs dažādu tūrisma veidu attīstībai (kūrorta zona, kultūrtūrisms, iekšzemes tūrisma objekti, ekotūrisms, aviotūrisms, jahtu tūrisms mazajās ostās) un kļūst arī par ārpilsētas mītnes vietu Latvijas iedzīvotāju vidusslānim. Vairākas reģiona pilsētas ir izveidojušās par tradīcijām bagātiem un starptautiski pazīstamiem kultūras centriem.

4. UZŅĒMĒJDARBĪBA

Uzņēmējdarbība ir saimnieciska darbība – ražošana vai pakalpojumu sniegšana, ko veic uzņēmējs ar noteiktu mērķi – parasti peļņas gūšanu. Latvijas likumdošanas aktos uzņēmējdarbības vietā oficiāli tiek lietots termins – komercdarbība, bet uzņēmēja vietā – komersants. Uzņēmējdarbības veikšanai uzņēmēji veido uzņēmumus kā organizatoriski saimnieciskas vienības.

Uzņēmējdarbība ir viena no galvenajām Eiropas Komisijas politikas jomām. Šīs politikas pamatā ir trīs galvenās prioritātes: uzņēmumu konkurētspēja, enerģētika un apkārtējā vide. Komisijas mērķis ir panākt ciešāku integrētību starp šīm prioritātēm, vienlaicīgi nodrošinot uzņēmējdarbības regulēšanas stabilitāti un prognozējamību.

Uzņēmējdarbība tiek regulēta ne tikai Latvijā un citās atsevišķās Eiropas Savienības valstīs, bet Eiropas Savienībā kopumā kā vienots process. To nosaka virkne likumu un citi nacionālie un starptautiskie normatīvie dokumenti, tai skaitā *Eiropas komercsabiedrību likums* u.c.

Katras pašvaldības veiksmīgas darbības vien no galvenajiem noteikumiem ir veiksmīga uzņēmējdarbība tās teritorijā, kurā tiek nodarbināti pašvaldībā dzīvojošie iedzīvotāji.

4.1. EKONOMIKA

Teritorijas līdzsvarota sociāli ekonomiskā attīstība veicina vienmērīgu apdzīvotību un labāku resursu izmantošanu. Teritorijas apdzīvotība, to lietderīgi izmantojot. Tādai mazai valstij, kāda ir Latvija, ir nacionālās drošības jautājums. Pašvaldības attīstība ir cieši saistīta ar to, cik labi tiek risināti nacionāla un reģionāla mēroga jautājumi. Ja tie netik risināti, tad vienmēr jārēķinās, ka valdība var iedomāties koncentrēt pakalpojumu snigšanu dažas vietās, tādejādi nodarot ļaunumu lauku un mazpilsētu iedzīvotājiem (piemērs – veselības aprūpes organizācijas reforma). Kamēr reģioni nav

efektīvi politiski pārstāvēti, tikmēr centrtieces tendences bīstami apdraud vairākuma pašvaldību iedzīvotājus.

Vīzija: Ekonomika ir konkurētspējīga, sabiedrība – stipra un pārliecināta. Augšupeja ir vienmērīga kā pilsētā tā laukos, neviena sabiedrības grupa netiek atstumta no nākotnes iespējām.
Tuvākajā laikā Kurzemes reģionā, tāpat kā visā Latvijā, lauku attīstību kopumā noteiks divas tendences, ko var nosaukt par industriālo un postindustriālo. Pirmā saistīta ar lielražošanas attīstību tirgus vajadzībām, otrā – ar lokālo vides resursu izmantošanu bioloģiskai/ekoloģiskai lauksaimniecībai, kā arī alternatīvo saimniekošanas veidu attīstībai.
Abos gadījumos lauku vide nedrīkst zaudēt savu vērtību kā cilvēku dzīvesvide, kā dabas un kultūras vērtību glabātāja.

Postindustriālajai attīstībai svarīgākais priekšnosacījums ir vides/ ainavas kvalitātes, stabilitātes un daudzveidības saglabāšana. Savukārt lauku attīstība industriālajā scenārijā ietekmē ekoloģisko situāciju, pat neraugoties uz šīs ietekmes pieļaujamajām normām.

Kurzemes reģiona lauku telpiskā struktūra ir piemērota attīstībai pēc abiem scenārijiem, taču viena vai otra lokalizāciju reģiona līmenī nav iespējams prognozēt.

Atrašanās vietas nosacījumi, zemes īpašnieku intereses, kā arī ES un valsts lauku attīstības politikas nosacījumi ir tie faktori, kas kopumā ietekmēs nodarbošanās veidu un specializācijas izvēli.

Tādēļ turpmākajā attīstības plānošanā ***vietējo pašvaldību līmenī*** vēlams definēt konkrēto lauku telpu piemērotību vienam vai otram attīstības scenārijam. Turklāt pēc iespējas tās teritoriāli ir jānodala tā, lai vienas vietas attīstības mērķi nenonāktu pretrunā ar citas vietas attīstības mērķiem. To nosaka galvenokārt atšķirīgās prasības pret vidi un atšķirīgā sagaidāmā ietekme uz vidi/ ainavu.

Attiecībā uz pašvaldību darbību tirgū iespējami vairāki konkurējoši nosaukumi:

- „Pašvaldības mārketings" raksturo pašvaldības darbību tirgū vispilnīgāk un vispusīgāk, jo apkopo visus aspektus – politisko, ekonomisko, sociālo un administratīvo;
- „Teritorijas mārketings" uzsver teritoriju kā produktu. Lietojot šo terminu uzsvars tiek likts uz teritorijas pārvaldes un attīstības pilnevieidošanu, teritorijas salīdzinošo priekšrocību attīstīšanu un trūkumu samazināšanu.
- „Pilsētas marketings" – teritorijai ir valdnieks – attiecīgā mēroga vara, kura. Demokrātiskas sistēmas gadījumā, rīkojas iedzīvotāju vārdā un labā.

Daudzās tūrismam izdevīgās valstīs būtisks resurss ir tūrisms. Latvijā tūrisma potenciālam ir vēl lielas izaugsmes iespējas. Pašvaldībai ir svarīgs ne vien cilvēks, kas ieradies no tālienes, bet arī no kaimiņu novada vai pilsētas iedzīvotājs. Tāpēc trešais lielais tirgus segments ir pašvaldības **apmeklētāji.**
Pašvaldībā, tāpat kā valstī kopumā, teritorijas kopproduktu (jaunradīto vērtību) veido lielākoties pakalpojumi, nevis preces. Pakalpojumu „iekšējais tirgus" ir būtiski saistīts ar pašvaldības apmeklētājiem. Lai piesaistītu apmeklētājus jāveicina viesnīcu, restorānu, izklaides vietu, muzeju, kā arī jebkuru citu izklaides vietu attīstība, kuri spēj ieinteresēt apmeklētājus. Jānodoršina ērtas transporta stāvvietas un ērtas komunikāciju iespējas.

Parasti vienas pašvaldības resursi ir nepietiekami, lai piesaistītu apmeklētāju plūsmu. Tāpēc tūrisma produktu lielākoties veido vairākas pašvaldību teritorijas kopēji. La piesaistītu apmeklētājus, sabiedrotajām pašvaldībām kopēji jāuzvar konkurencas cīņa ar pašvaldībām, kurām ir līdzīgs piedāvājums. Tradicionālo marketinga miksli veido pirmām kārtām pašvaldības piedāvātie **produkti.** Visus iespējamos produktus nav iespējams uzskaitīt. Daļāeji tie veidojas piespiedu kārtā, pildot likumos noteiktās obligātās funkcijas, daļēji tos nosaka konkrēto interesentu pieprasījums.

Lauku attīstība būs cieši saistīta ar lauku centru attīstību, un labvēlīgās situācijās tur veidosies jaunas nodarbošanās iespējas un darba vietas. Tas var ietekmēt lauku apdzīvojumu divējādi: daļai iedzīvotāju var saglabāties dzīvesvietas laukos, bet daļa – pārcelsies dzīvot ciemos – lauku centros.

Tāpat kā pašreiz, galvenās nodarbošanās iespējas būs saistītas ar lauksaimniecību, mežsaimniecību, bioloģisko/ ekoloģisko lauksaimniecību, lauku tūrismu un atpūtas saimniecību. Jaunas attīstības iespējas pavērsies tādu nodarbošanās veidu izvēlei kā aizsargājamo dabas objektu/ teritoriju apsaimniekošana, dabas un kultūras mantojuma vietu apsaimniekošana un specializētā tūrisma organizēšana, medību saimniecība, augļkopība, dīķsaimniecība un citi teritoriālās darbības veidi.

Saimniecības, kas izvēlēsies postindustriālo attīstības ceļu, lielākoties būs daudzfunkcionālas, tas ir, tajās attīstību veicinās vairāki savstarpēji papildinoši nodarbošanās veidi.
Kurzemes reģiona telpiskās struktūras aprises arī turpmāk noteiks *lauku* un *mežu areālu* izvietojums, jeb ***reģionālā pamatstruktūra***. Tā funkcionāli ir saistīta ar apdzīvojuma struktūru un ceļu tīklu, bet teritoriāli „aizpilda" platības starp apdzīvoto vietu-ceļu tīklojumu, kas ir reģiona otra telpiskā pamatstruktūra. Telpiskās struktūras būtiskās iezīmes ir daudzfunkcionālitāte un teritoriālā diferencēšanās.

Ja lauku attīstība turpmāk notiks pēc industriālā un postindustriālā scenārija, tad *lauku areālu* telpiskās aprises mainīsies lokāli, tostarp atšķirīgi areālos ar lauksaimniecības zemju dominanci jeb *agroainavās* un areālos ar mozaīkveida struktūru, kur dažādās attiecībās ir lauksaimniecības zemes un meži, kuru izmantošana ir daudzveidīgāka.
Piemēram, uz lauksaimniecības zemju apmežošanas rēķina var izmainīties mežu īpatsvars, kā arī to telpiskās aprises mozaīkveida telpās.

Areālos, kas būs pievilcīgi kā jaunās dzīvesvietas, palielināsies urbanizācijas ietekme. Sliktākajā variantā tas var ietekmēt vietas vides/ ainavisko kvalitāti, kas sākotnēji bija izvēles arguments.

Arī lielo *meža areālu* telpu aprises mainīsies nenozīmīgi, lielākas izmaiņas var sagaidīt to iekšējā struktūrā, jo arī mežsaimniecībā pastāv gan industriālās, gan postindustriālās attīstības tendences.

Pāri lauku un mežu telpu areāliem jau pašreizējā reģiona telpiskajā struktūrā pārklājas struktūrvienības, ko nosaka nozīmīgi nacionālie mērķi un tos nodrošinošie tiesību akti.
Kopumā šo struktūru var saukt par ***īpašo mērķu struktūru,*** tajā ietilpst:

- Baltijas jūras un Rīgas līča piekraste, kas vienlaikus ir apakšreģions attīstības skatījumā;
- valsts pierobeža, kas arī ir apakšreģions attīstības skatījumā;
- īpaši aizsargājamās dabas un kultūrvēsturiskās teritorijas (esošās un perspektīvās (*skat. attēlu 3.2.*));
- ainaviski nozīmīgās telpas, kas reģiona struktūrā veido teritoriālu papildinošo tīklu esošajām īpaši aizsargājamām teritorijām, kā arī kalpo reģiona vides ekoloģiskās kvalitātes uzturēšanai, to struktūrā kā īpaši jutīgas teritorijas nodalāmas ezeraines un upju ielejas.

Lauku areāli

Lauku telpas areāli, kuros dominējošā loma teritoriāli/ vizuāli un ekonomiski ir lauksaimniecībai, Kurzemes reģionā lokalizējas šādi:

- Talsu – Valdemārpils apvidus Ziemeļkurzemē,
- Ventspils piepilsēta Ziemeļkurzemē,

- Lutriņu - Saldus apkārtne Austrumkurzemē,
- Pampāļu – Vadakstes apkārtne Austrumkurzemē,
- Cīravas – Gramzdas apvidus Rietumkurzemē.

Aptuveni šajos pat apvidos pēc A.Boruka (2004) apsvērumiem (*4.14.attēls 1.sējumā*), dabas apstākļu priekšnosacījumi lauksaimniecības attīstībai ir virs vidējā valstī.
To apliecina arī vietējo pašvaldību grupējums pēc labvēlīguma pakāpes lauksaimniecības attīstībai, (*4.13.attēls 1.sējumā*) kas nosaka ES atbalsta maksājumu lielumu.

Lauku telpas areāli ar *mozaīkveida lauku-mežu* struktūru kopumā aizņem lielākas platības, salīdzinot ar iepriekš nosauktajām agroainavām. Tie būtībā veido reģiona lauku telpu fonu, bet tipoloģiski tie pārstāv paugurainās augstienes, upju ielejas un tām piegulošās joslas, kā arī apvidus, kas sociālu apstākļu dēļ jau pagājušā gadsimta 70-80tos gados palika bez iedzīvotājiem, un vietumis – pašreizējo administratīvo rajonu nomales.

Savukārt lauku areāli, kuros attīstīsies *jaunā būvniecība* un kas kļūs par mājokļu teritorijām pilsētu iedzīvotājiem, atradīsies galvenokārt to tuvumā, ainaviski skaistākajās vietās. Tās ir potenciālas konfliktu teritorijas, kas var rasties saistībā ar apbūvi (blīvums, veidols uc.), ar ekoloģiskajiem apstākļiem, ar iedzīvotāju vajadzībām un attieksmi. Tādēļ rajonu un vietējo pašvaldību plānojumos šīm vietām pievēršama īpaša uzmanība, lai novērstu konfliktu rašanos vai arī piedāvātu veidu, kā tos atrisināt.

Ainaviski nozīmīgās teritorijas

Kurzemes reģiona perspektīvajā telpiskajā struktūrā paredzētas *ainaviski nozīmīgās/ vērtīgās teritorijas*, kas pārstāv Kurzemes reģiona dabas un kultūrainavas labākos paraugus, atšķiras no citām ar daudzveidību, ainavisko pievilcību un ir būtisks reģiona turpmākās attīstības resurss.

Ainaviski vērtīgo teritoriju tīkls papildina īpaši aizsargājamo teritoriju tīklu, nodrošina tā telpisko un ekoloģisko vienotību, kā arī kalpo reģiona vides ekoloģiskās kvalitātes uzturēšanai. Ainaviski vērtīgās teritorijas kopā ar īpaši aizsargājamām dabas teritorijām telpiskās aprisēs veido tādu pat *mezglu – līniju sistēmu* kā apdzīvojuma centri un ceļi.

Šajās teritorijās pašvaldības teritorijas plānojumos jāietver lauksaimniecībā neizmantoto zemju apmežošanas plāns; tajā nosakāmas vietas, kurās apmežošana nav pieļaujama, kā arī vietas, kur tā ir pieļaujama vai vēlama. Plāna ekoloģiskais un sociālais mērķis ir:

- nepieļaut ainavas daudzveidības un estētiskās kvalitātes samazināšanos ainaviski nozīmīgajos areālos vai teritorijās, tajā skaitā – izcilu skatu un tālo skatu zaudēšanu lauksaimniecības zemju apmežošanas dēļ;
- veicināt neizmantoto vai mazvērtīgo lauksaimniecības zemju apmežošanu tajās vietās, kur mežs ir nepieciešams ekoloģisko apsvērumu dēļ un pēc gadiem pildīs plānotās vides aizsardzības funkcijas.

Teritoriāli ainaviski vērtīgās teritorijas sedzas pāri lauku un mežu telpām, kā arī īpaši aizsargāto teritoriju pašreizējām robežām, tādēļ to plānošanā turpmāk jāievēro norādītajām telpām domāto vadlīniju ieteikumi.

Turpmāk jāizstrādā ar (1) reģiona dabas un kultūras mantojuma daudzveidības saglabāšanas mērķiem un (2) attīstības mērķiem motivēti priekšlikumi aizsargājamo un vērtīgo dabas, ainavisko un kultūrvēsturisko teritoriju reģionālās telpiskās struktūras mērķtiecīgai veidošanai.

Ainaviski nozīmīgo/ vērtīgo teritoriju tīklā īpaša nozīme ir upju ielejām, it sevišķi – lielo upju ielejām kā lineārām struktūrvienībām. Tās ir izcilas dabas daudzveidības krātuves, tās pilda svarīgas ekoloģiskās funkcijas. Ielejās un gar tām gadsimtu gaitā izveidojušās izcilas kultūrainavas. Būtiski, ka upju ielejas arī pašreiz piesaista nozīmīgas attīstības aktivitātes.
Kurzemes reģionā kā ainaviski nozīmīgas teritorijas nodalītas šādas upju ielejas ar pieupju joslām:

- Ventas ieleja un pieteku lejteču ielejas,
- Vadakstes ieleja,
- Abavas ieleja un pieteku lejteču ielejas,
- Irbes ieleja,
- Bārtas un Vārtājas ielejas,

- Sventājas ieleja,
- Durbes un Tebras, ka arī to satekupes Sakas ieleja.

Upju ielejās un to malās jāierobežo aktivitātes, kas apdraud to dabas un ainavu daudzveidības resursus, it sevišķi ainaviski vērtīgajās teritorijās un piepilsētās, kur var attīstīties jaunā apbūve. Jāregulē meža stādīšana un ciršana, virszemes notece (augsnes erozija, gravu veidošanas, piesārņojums – veicina upju ūdens eitrofikāciju). Tie ir attīstības tendenču nosacītie papildinājumi tām normām (detalizēti normē meža ciršanu), ko nosaka *Aizsargjoslu likums*.
Īpaši saudzējamas lašupes Irbe, Venta, Užava, kā arī jāpanāk sabiedrības atbalsts un līdzdalība lašu populācijas sargāšanā un resursu uzraudzībā.

4.2. INFRASTRUKTŪRA

Bāzes infrastruktūra kā produkts. Viens no pašvaldības pamatproduktiem ir bāzes infrastruktūra, pašvaldības īpašumā esoši:

- Laukumi;
- Parki;
- Ceļi;
- Sporta būves;
- Kultūras nami un koncertzāles;
- Bibliotēkas;
- Skolas;
- Slimnīcas;

- Kapsētas;
- Sabiedrisko pakalpojumu infrastruktūra (ja tā nav privatizēta).

Bāzes infrastruktūras attīstībai ir daudz ierobežojumu un kavēkļu. Mērketinga stratēģija ir līdzeklis, kā precīzāk fokusēt bāzes infrastruktūras atbilstību klientu pieprasījumam. Pašvaldībai ir jānodrošina piedāvājums. Tai nav jāuztur šī infrastruktūra, taču to var darīt brīvas izvēles apstākļos.
Priekules novada teritorijā atrodas lielākie Brāļu kapi Baltijas valstīs un otri lielākie bijušās Padomju savienības teritorijā. Šeit ir apglabāti 23 000 padomju karavīru.
Šis fakts ļauj secināt, ka Priekules novada teritorijā ir lielākais apglabāto skaits Baltijas valstīs uz 1ha novada teritorijas.

Pierobeža

Latvijas valsts robežas un pierobežas josla jeb pierobeža, ir attīstības plānošanas apakšreģions, tās tiesisko statusu nosaka *Latvijas Republikas valsts robežas likums* (1994.). Pierobeža klājas pāri lauku, mežu, pilsētu un lauku ciemu urbanizācijas areāliem. Pierobežu kā attīstības plānošanas apakšreģionu vieno atrašanās pie valsts robežas, tiesību aktos noteiktie ierobežojumi, kā arī nomales efekts.

Pašreiz pastāv pierobežas attīstības problēmu atšķirības Saldus un Liepājas rajonu robežās, un tas ir jāņem vērā, izstrādājot attīstības plānus/ plānojumus gan administratīvajos rajonos, gan vietējās pašvaldībās vai to grupās/ joslās (vadoties pēc līdzīgas situācijas un attīstības problēmām).

Īpašais uzdevums pierobežā ir gar robežu ejošo ceļu ielabošana vai būvniecība, lai vietējiem iedzīvotājiem nodrošinātu pieejamību vai arī – izkļūšanas iespējas, jeb citiem vārdiem – mazinātu nomales efektu. Ne mazāka loma ir to ceļu un ar tiem saistīto infrastruktūras objektu attīstībai, kas pāri robežai sasaista Latvijā un Lietuvā esošās apdzīvotās vietas vai arī kalpo par starptautiskām transporta maģistrālēm.

Pierobežas apvidos īpaša uzmanība veltāma dabas un kultūrvēsturiskā mantojuma vietu identificēšanai, sakārtošanai un saglabāšanai, jo nomales teritorijās tas ir viens no būtiskākajiem attīstības resursiem.

Pašreiz vispārējos vilcienos ir zināmi apvidi pierobežā, kur ir problemātiska sabiedriskās televīzijas un radio uztveršana. Šī informācija precizējama konkrētās situācijās, izstrādājot vietējo pašvaldību attīstības plānus un plānojumus. Tāpat izvērtējama arī telefona sakaru un interneta pieejamība.

Ieteicams pierobežas pašvaldībās atsevišķi vai uz sadarbības līgumu pamata paredzēt specializētu informācijas centru izveidi, kas varētu sniegt konsultācijas par attīstības iespējām un nosacījumiem pierobežā, tajā skaitā par tūrisma iespējām.

Pašvaldībām savstarpēji kooperējoties, tiks izstrādāti speciāli robežupju – Vadakstes, Loša, Sventājas ieleju ainavu aizsardzības un veidošanas, dabas daudzveidības saglabāšanas, pārrobežu sadarbības, tajā skaitā – tūrisma attīstības plāni.

Balstoties uz starpvalstu līgumiem, tiks atrisinātas pārrobežu piesārņojuma pārneses problēmas – gan attiecībā uz Mažeiķu naftas pārstrādes uzņēmumā ietekmi, gan Ventas upē nonākošo piesārņojumu. Būtībā tas ir viens no galvenajiem uzdevumiem, kas varētu veicināt īpaši Saldus rajona pierobežas attīstību, jo

piesārņojuma klātbūtne/ draudi praktiski anulē labos attīstības priekšnosacījumus, kādi pastāv šajā pierobežas posmā.

4.3. VIDE

Kopš 1990.gada pasaulē ir bijušas 10 no pēdējo pagājušā gadsimta kastākajām vasarām. Arvienpieaug lieli sausuma periodi, karstuma svelmes, spēcīgas vētras ugunsgrēki, kā arī plūdi. Klimata izmaiņu izraisītās sekas rada arvien lielāku dabas postījumos cietušo skaitu. Piemēram, laika posmā no 2000. līdz 2004.gadam pasaulē ar laika apstākļiem saistītos postījumos cieta 1,519 moljardi iedzīvotāji, kas ir par

9,6% vairāk kā 20.gadsimta 80.gados. Pieaug arī pasaules ekonomikas izmaksas, ko rada biežāki un bargāki ar laika apstākļiem saistīti dabas postījumi. Tikai 2005.gadā vien šādas izmaksas veidoja ap 180 miljardiem ASV dolāru un gandrīz sasniedza 20.gadsimta 80. gadu izmaksas. Lai gan klimata izmaiņu sekas vairāk skārušas Āzijas un ASV iedzīvotājus, tās arvien vairāk izjūt arī Eiropas iedzīvotāji. Eiropā turpina pieaugt plūdu un sniega vētru skaits un tās kļūst postošākas.
Arī nākotnes prognozes, attiecībā uz klimata izmaiņām, ir pesimistiskas, t.i., ja turpināsies līdzšinējā oglekļa dioksīda (CO_2) (77% no gaisa piesārņojuma) ieplūdes un uzkrāšanas pieauguma tempi atmosfērā, tad šajā gadsimtā gaisa temperatūra var pieaugt par 5,8 celsija grādiem, kas ir 10 reizes vairāk kā iepriekšējā gadsimtā. Šādas dramatiskas (vai krasas) izmaiņas var radīt ļoti strauju ar laika apstākļie saistītu dabas postījumu skaita pieaugumu, kā rezultātā katastrofāli pieaugs bojāgājušo uncietušo skaits, turklāt klimata izmaiņuradīto seku izmaksas pieaugs līdz pat 20% gadā no pasaules IKP.
Kopējais augošu koku krājas (ar mizu) daudzums akciju sabiedrības "Latvijas valsts meži" apsaimniekošanā esošajos mežos ir 331.12 miljoni kubikmetru. No tiem 143.21 miljonus kubikmetru, jeb

43% veido priežu mežu krāja, egļu mežos krāja ir 69.28 miljoni kubikmetru (21%) un bērzu mežos- 61.87 miljoni kubikmetru (19%). Pārējo koku sugu mežos augošas koksnes daudzums ir ievērojami mazāks.
Kopējais augošu koku krājas tekošais pieaugums saskaņā ar Latvijas Valsts mežzinātnes institūta "Silava" meža statistiskās inventarizācijas datiem ir 12 miljoni kubikmetru gadā, no kuriem visvairāk koksnes ik gadus pieaug priežu (4.54 milj.m^3), egļu (3.09 milj.m^3) un bērzu (2.41 milj.m^3) mežos.
Latvijā mežu platība salīdzinot ar 20.gs. sākumu ir ļoti mainījusies. Salīdzinot ar 1935. gadu – mežu platība ir pieaugusi par 1176 tūkst. ha, jeb 40%.

Gads	Mežu platība, tūkst.ha
1935	1747
1950	2189
1961	2447
1966	2569
1973	2579
1978	2722
1983	2783
1988	2758
1994	2820
2000	2888
2005	2933
2011	3211

No visiem Latvijas mežiem valsts meži ir:

- valsts meži - 1,43 milj.ha (50,2%), no kuriem:
  - LVM valdījumā esošie meži - 1,37 milj.ha (47%);
  - zinātniskās izpētes meži - 10 tūkst.ha (1%);
- Vides ministrijas pārziņā esošie meži:
  - rezervāti, liegumi, nacionālie parki - 50 tūkst.ha (2%).
- privātie meži - 1,2 milj.ha (42%);
- pārējie meži - 0,22 milj.ha (7,8%).

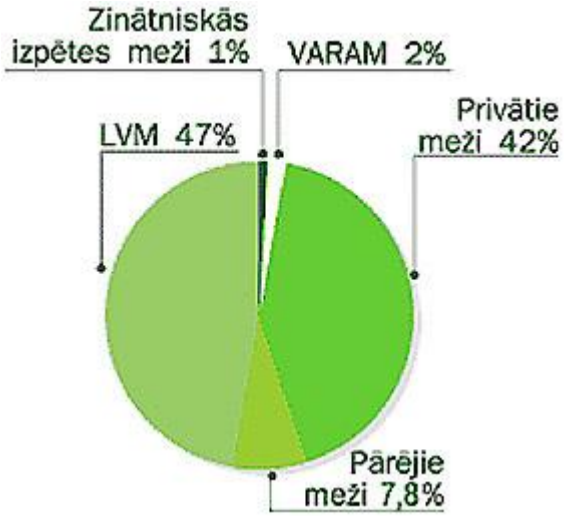

Atbilstoši vides politikas pamatnostādnēm 2009-2015. gadam, virsmērķis ir: nodrošināt iedzīvotājiemiespēju dzīvot tīrā un sakārtotā vidē, īstenojot ilgtspējīgu attīstību, saglabājot vides kvalitāti

un bioloģisko daudzveidību, nodrošinot dabas resursu ilgspējīgu izmantošanu, kā arī sabiedrības līdzdalību lēmumu pieņemšanā un informētību par vides stāvokli.

Sabiedrības viedoklis par atbildību vides jomā Vides politikas pamatnostādņu SIVN procesa laikā:

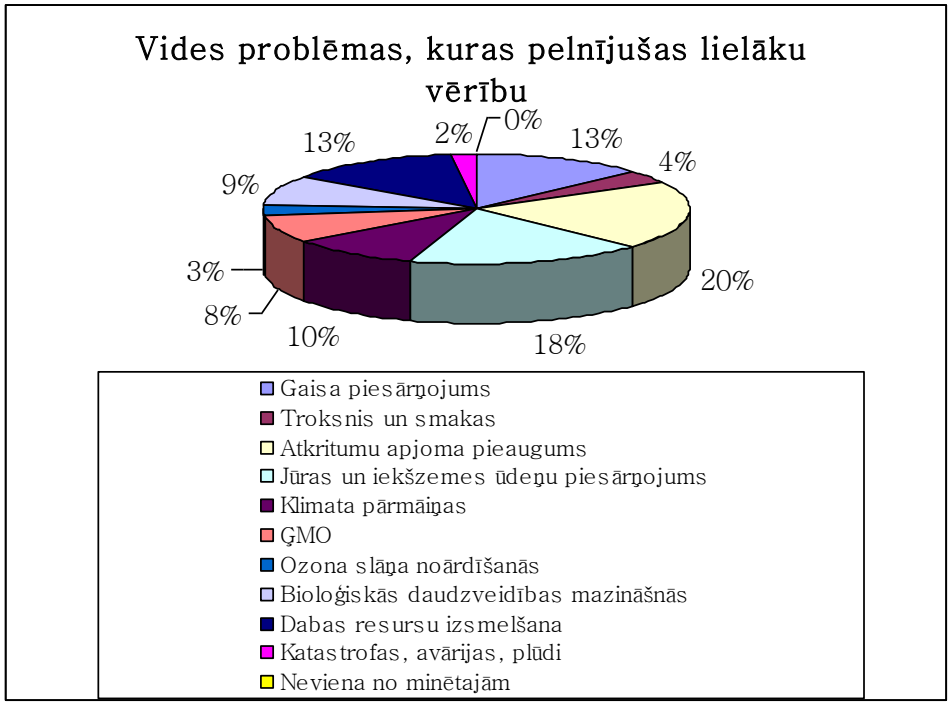

Vides riski:

- Plūdi – plūdu riskam pakļautās teritorijas;
- Gaisa kvalitāte

Starptautiskie attīstības aspekti
Sabiedriskā dimensija
Lielu uzsvaru uz vides aizsardzību
Ilgtspējīgs patēriņš un ražošana
Klimata izmaiņas

Dabas resursu aizsardzība
Ilgtspējīgas kopienas
LABSAJŪTA
Sadarbībaar uzņēmējiem
Sadarbība ar sabiedrisko sektoru
Sadarbība ar ģimenēm
Veidot reģionālās attīstības partnerības
Attīstīt novada radošo inovāciju centru

Izglītība visur ir uzlabojusies un vairo **jauniešu** izredzes augstākās izglītības ieguvē, bet ved viņus arī prom no novada, īpaši spējīgos un ambiciozos. Jaunieši plāno pārcelties uz Rīgu un lielajām reģionu pilsētām, novados vairāk domā palikt arodskolu audzēkņi.
Nākotni plānojot, iezīmējas piecas jauniešu stratēģijas:

1. Uzņēmējdarbība un infrastruktūra
2. Nodarbinātība un pakalpojumi
3. Kultūra un sabiedriskā dzīve

4. Sports
5. Jaunie laucinieki (dzīvot laukos, strādāt pilsētā, veidot jaunus pakalpojumus, kā arī turpināt nodarboties ar zemkopību

Lai piesaistītu jauniešus:

- Vissvarīgaķais rūpēties par darba un uzņēmējdarbības iespējām
- Veidot plašāku dzīves vidi
- Iesaistīt jauniešus attīstības plānošanā

Iespējamā rīcība senioru aktivitātēm:

- Aktīvo vecumdienu ideja un politika
- Senioru organizācijas un komerckooperatīvi

5. CILVĒKSRESURSI

5.1. LABKLĀJĪBA

Labklājība – pārticība, turība, drošas nākotnes izredzes un veiksme saimnieciskos darījumos. Labklājības priekšnosacījumi ir katras fiziskās personas rosība, labs darbs un čaklums, uzņēmuma, valsts saimnieciskā attīstība, sociāli ekonomiskā stabilitāte u. c.

Tirgus segmentācija. Kā jebkura publiskā sektora stratēģija, arī šī stratēģija jāveido kunga, nevis aģenta interesēs. Kungs un arī galvenais pašvaldības klients ir pašvaldības **iedzīvotājs.** Līdzīgi kā partijas marketingā pašvaldība fragmentē iedzīvotājus sīkākās grupās.

Akcents var tikt likts gan uz bērniem, gan studentiem, gan pensionāriem, gan citām grupām. Atkarībā no vietējiem apstākļiem un vīzijās ietvertajām ambīcijām šiem iedzīvotājiem būs vajadzīgi dažādi produkti. Pašvaldības mārketinga stratēģijas izstrādātāji cīnā par noteiktu iedzīvotāju grupu piesaistīšanu savai teritorijai. Atšķirībā no viena partijas stratēģijas, šie iedzīvotāji mazāk tiek uzlūkoti kā vēlētāji, vairāk kā attīstības resurss.

Otra liela klientu grupa ir **uzņēmēji.** Attīstībai ir nepieciešami ne tikai cilvēkkapitāla, bet arī naudas kapitāla piesaiste. Bez šim kapitāliem ambicioza attīstība nav iespējama. Uzņēmēju interešu grupas ir vēl ambiciozākas kā iedzīvotāju. Katrai grupai ir savas specifiskas prasības. Uzņēmējs dzīvo globālā pasaulē. Viņš neieguldīs savu kapitālu tur, kur tas nešķiet visizdevīgāk. Pats šis uzņēmējs arī nodarbojas ar marketingu, izvēloties vietu, kur ražot un vietu, kur pārdot. Pašvaldībai jāiztur visasākā konkurence ar kaimiņu pašvaldībam.
Nav noslēpums, ka Latvijā ir arī pašvaldības, kuras gudro, kurus uzņēmējus neielaist savā teritorijā, aizbildinoties ar vides, plānojuma, neliela iedzīvotāju grupu viedokļa vai citām prasībām. Šādai pieejai var būt sakars vai nu ar vērtībām (iedzīvot'ji nemaz negrib dzīvot labi, viņi dod priekšroku dzīvei klusā nomalē ar svaigu gaisu), vai neprasmi, vai korupciju.
Attīstībai nepieciešams ne tikai cilvēkkapitāls un naudas kapitāls. Tai nereti vajadzīgs arī kultūrkapitāls. Šo kapitālu piesaista veidojot gan publiskā sektora izglītības un kultūras iestādes, gan ar uzņēmēju starpniecību.
Lai piesaistītu uzņēmējus nepieciešams veidot pašvaldības produktu, kas pārspēj šādu produktu, ko piedāvā pašvaldības ar līdzīgiem priekšnosacījumiem. Īpaša nozīme ir:

- Administratīvo šķēršļu samazināšanai;
- Lēmumu procedūru vienkāršošanai;

- Piemērotas infrastruktūras attīstībai;
- Nepieciešamā darbaspēka pieejamības veicināšanai.

5.2. PILSĒTVIDE

Pašvaldības pakalpojumi kā produkts. Gandrīz visās jomās pašvaldības pakalpojumiem nav monopola, ir atļauti arī paralēli privātie pakalpojumi. Tas attiecas uz:

- Skolām;
- Bērnudārziem;
- Slimnīcām;
- Siltumapgādi;
- Atkritumu saimniecību;
- Teātriem u.c.

Lielākā daļa pakalpojumu ir orientēti uz iedzīvotājiem, taču vairāki pakalpojumu veidi ir domāti arī uzņēmējiem un apmeklētājiem. Pakalpojumu attīstības stratēģija ir saistīta ar to klientu grupu pieprasījumu, kuras pašvaldība prioritāri vēlas piesaistīt.

Var rasties jautājums, kā mārketinga stratēģija saistās ar pašvaldības attīstības un teritorijas plānošanas, citiem plānošanas dokumentiem, kas pašvaldībai jāpieņem, saistībā ar valsts likumdošanu.

Šīs plānošanas viena otru papildina. Tā teritorijas plānojums ir vienīgais oficiālais pamats būvniecībai un atļautajai teritorijas izmantošanai. Toties mārketinga stratēģija ir precīzi fokusēts ceļš uz pašvaldības panākumiem. Mārketinga stratēģija ietver gan publicējamo, gan ierobežotas pieejamības informāciju. Tā var iekļaut elementus par kuriem citām pašvaldībā un ministrijām nav jāzina.

Tādejādi mārketinga stratēģija uztver valsts politiku un likumdošanu kā ārējo vidi, kuras ietvaros saviem spēkiem jāsasniedz iespējami labāks rezultāts.

Pilsētas atguvušas savas dabiskās funkcijas – pildīt apkārtējo lauku teritoriju attīstības centru funkcijas, nodrošinot savstarpēju papildinātību, diversificētu ražošanu un pakalpojumu pieejamību.

Vīzijas veidošana pilsētai nav nekas jauns. Esošā attīstības plānošanas metodika paredz gan telpisku, gan sociāli ekonomisku skatījumu nākotnē. Vienlaikus šis jautājums ir neskadrs gan Latvijai kopumā, gan katrai pašvaldībai atsevišķi.
Pašvaldību vīziju veido tās vieta starptautiskajā un reģionālajā darba dalīšanā. Jaunus inovatīvus produktus visbiežāk rada privātais sektors, taču tam ir nepieciešams gan valsts, gan pašvaldības atbalsts. Īpaši tas attiecas uz talantūgu un prasmīgu cilvāku piesaisti. Šo piesaisti nodrošina ne vien komunikācija, bet arī kultūrvide. Mūsdienu intelektuālis dzīvos pašvaldībā, kas nodrošina viņa ikdienas prasības labāko kultūras un izklaides centru līmenī. Pasaules klases zinātnu vai tehnoloģiju nevarēs attīstīt, ja teritorijā nebūs simpātisku krodziņu.

5.3. SABIEDRĪBA

CIK IEDZĪVOTĀJU LATVIJĀ BŪS 2050. GADĀ

Tas ir vitāli svarīgs jautājums latviešu tautai. Pēc „Eurostat" prognozēm, 2050. gadā Latvijā būs 1,6 miljoni cilvēku, no kuriem etnisko latviešu varētu būt mazāk par pusi. No tiem puse būs bērni vai pensijas vecumā. Diemžēl vairākumam politķu nav atbildes, ko darīt, tāpēc pieņsm šo attīstību par

nogrozāmu dabas likumu.
Šai prognozei tiek pakārtota pašvaldību reforma (samazinot administratīvo centru skaitu), veselības reforma (koncentrējot slimnīcas dažās vietās), izglītības reforma (slēdzot vidusskolas lielā teritorijas daļā). Ekonomiskās krīzes apstākļos tiek samazināts atbalsts jaunajām māmiņām.
Ir divi veidi kā varētu mēģināt stāvokli uzlabot.

- Pirmais – aicināt palielināt dzimstību. Tas ir pretrunā ar feminisma ideoloģiju, savukārt feminisms pakāpeniski arvien vairāk ietekmē sabiedrisko domu.
- Otrais – veicināt imigrāciju, veicinot inovatīva cilvēkkapitāla piesaistīšanu. Tas ir pretrunā ar nacionālismu, kas joprojām ir plaši pārstāvēts sabiedrībā un nostiprināts gandrīz visu politisko partiju programmās.
- Trešais – veidot ekonomikas un administrēšanas struktūru, kas balstās uz augstu produktivitāti, samazināt aktivitātes publiskajā administrācijā un veltīt vairāk uzmanības nepieciešamākajiem pakalpojumiem. No ekonomiskā viedokļa šis trešais risinājums ir viegli izpildāms, taču nav skaidrs, kas nodrošinās Latvijas izolacionisma politiku globālās pārapdzīvotības apstākļos.

Šis piemērs parāda, ka izvirzīt ambiciozas vīzijas prasa lielu politisko drosmi un prasmi skaidrot sabiedrībai grūtus jautājumus. Tāpēc daudzi politiķi izvēlas pragmatiskāku risinājumu – ignorēt problēmas un tās nerisināt.
Ambicioza prognoze varētu būt trīs miljoni 2020.gadā un astoņi miljoni 2050.gadā.

Ar jēdzienu sabiedrība saprot individuālu cilvēku grupu, kurai ir kopīgas sociāli politiskas saites kultūra, radniecība, teritorija, valstiska forma vai kopīgas ekonomiskas intereses. Sabiedrība sākas no katra indivīda.

Sociāla sabiedrība

Sociālu sabiedrību var iedalīt divos tās vēsturiskās attīstības posmos – pirmsvalsts un valstiski organizētas sabiedrības. Šī pieeja vēstures periodizācijā balstās uz paša cilvēka faktora, tā zināšanu un iemaņu līmeņa, tai skaitā sabiedrības sociāli strukturālā organizācijā. Šis civilizāciju evolūcijas periodizācijas princips nav visaptverošs, tas neizslēdz citus periodizācijas kritērijus. Tomēr tas palīdz sistematizēt būtiskas kvalitatīvas izmaiņas tās vai citas sabiedrības vēsturiskajā attīstībā.

Cilvēks, kā centrālais elements, ir vienlīdz izaugsmes mērķis un dzinējspēks. Kā sabiedrības tā indivīda brīvā izvēlē vērtības un intereses il līdzsvarā. Sabiedrības izaugsmi nosaka indivīda tieksme uz izcilību.

Galvenās tēzes

- Līdz šim attīstības plānošanā galvenokārt ir runāts par prioritātēm un interesēm. Par Latvijas ilgtspējīgas attīstības vadmotīvu vajadzētu izvirzīt nācijas un sabiedrības pamatvērtības, uzsverot, ka to noteikšanā būtiska ir visas sabiedrības iesaistīšanās.
- Tiekšanās uz vērtībām ilgtermiņā sniedz vairāk labklājības, nekā tiekšanās pēc pašas labklājības, ka pārticība nerada ideālus, bet ideāli spēj radīt pārticību un arī laimi.
- Cilvēks ir ilgtspējīgas attīstības centrālais elements – vienlīdz izaugsmes mērķis, īstenotājs un virzītājs, kurš vērtības iedzīvina praksē. 21.gadsimtā ir vitāli nepieciešami ideāli, uz kuriem cilvēki spētu atsaukties, kuri tos uzrunātu un motivētu līdzdalībai.

- Ilgtspējīgu attīstību vajadzātu balstīt uz piecām pamatvērtībām: cieņa, izcilība, zināšanas, iesakņotība, bērni, un šīs vērtības iedzīvināt ar praktisku principu palīdzību: Domā! Darbojies! Iesakņojies! Izvēlies un atbildi! Jūti!
- Piedāvātās vērtības un principi attiecināmi ne tikai uz indivīdiem, bet arī uz ģimenēm, uzņēmumiem, novadien, nozarēm un valsti kopumā. Tie ir aktīvi rīcības padomi, kurus katrs var izmantot, piedaloties savas un savas valsts nākotnes veidošanā.
- Vērtības un principus kā vienojošus orientierus var iekļaut konkrētu jomu, nozaru, teritoriju, uzņēmumu attīstības stratēģijās un plānošanā, tādejādi saskaņojot specifiskās intereses ar kopīgiem mērķiem.
- Pārmaiņas un pārmaiņu vadība ir nākotnes atslēgas vārds. Lai izturētu globālo konkurenci, valstīm un cilvēkiem jāmainās. Vērtības un principi ir aktīvi pārmaiņu vadības instrumenti, kas izmantojami jau šobrīd. Nākotne sākas tagad.

Jautājumam: „Kādu es vēlos redzēt savu Latviju, savu novadu nākotnē?", uz kuru jāatbild gan ilgtspējīgas attīstības vīzijai gan stratēģijai, paredzēta proaktīva pieeja. Jau uzdodot jautājumu, iespējams izlemt – varu ietekmēt rezultātu. Ir iespējamas četras atbildes[4]: reaktīva pieeja (atpakaļskata spogulis) – tas mums neder; neaktīva pieeja (plūst līdzi attīstībai) – vai mēs togribam?; pre-aktīva pieeja (gatavoties nākotnei, mēģinot to paredzēt) – tas nepieciešams, bet ar to vēl nepietiek; proaktīva pieeja (plānot nākotni un to veidot) – tādai jābūt mūsu rīcībai.

Ja izlemj nākotni veidot proaktīvi, tad vīzijā jāietilpina labākās šodienas vērtības un sasniegumi, un jāveido nākotne no vīzijas atpakaļ uz šodienu.[5] Tā mēs varam identificēt jau konkrētu soļus, kas veicami

[4] Louis Albrechts. Is the new „strategic planning suited coping with the issuses of globalization? International Conference: Wich Future? Europe and China. Dortmund, September 29-20.2006

[5] Proaktīvās pieejas teorētiskais pamatojums ir sniegts Rassela Akofa teorijā par nākotnes plānošanas veidiem, tai skaitā atkarībā no vadītāja tipa. Russel Ackoff. Creating the corporatu future, 1981.

jau tagad, lai panāktu vēlamo progressu ilgtermiņā. Cilvēks un sabiedrība ir jāpārliecina, jāizglīto un jāiedvesmo pārmaiņām un darbībai.

Latvijas Republikas Saeima apstiprinātajā dokumentā „Latvijas izaugsmes modelis: cilvēks pirmajā vietā" un Latvijas Nacionālā attīstības plānā 2007-2013 (NAP) ir noteikti Latvijas attīstības galvenie mērķi un uzdevumi – uz cilvēku centrēta pieeja, cilvēka dzīves kvalitātes pieaugums, uz zināšanām un inovācijām balstīta ekonomika, zināšanu sabiedrības veidošanās, rūpes par vidi un dzīvību uz zemes. Šie mērķi atbilst ilgtspējīgas attīstības idejām un sabiedrībā jau sāk veidoties izpratne par to, ka attīstība nozīmē ne tikai konkurētspējīgu ekonomiku, bet arī cilvēka dzīves kvalitāti visdažādākajās tās izpausmēs[6].

Līdzšinējie vērtību pētījumi liecina, ka Latvijas sabiedrībā izplatītas ir gan tradicionālās gan modernās vērtību orientācijas un izpratnes. Vērtību analīze Latvijas sabiedrībā liecina, ka orientācija uz tradicionālām vērtībēm – ģimeni, darbu, drošību un citām ir spēcīga gan ideālo, gan praktisko vērtību ziņā.

Atvērtība pārmaiņam, orientācija uz sasniegumiem un pašrealizāciju ir būtiskas vērtības ekonomiski attīstītās sabiedrībās, tās sasitītas ar orientāciju uz risku, radošumu, jaunveidi, autonomiju, neatkarību, pašizpausmi u.c. Latvijā pastāv ievērojama plaisa starp cilvēku priekšstatiem par vēlamo rīcību un praktisko darbību šo vērtību grupā.

Orientācija uz pārticību Latvijā drīzāk saistīta ar konservarīvisma vērtībām – stabilitāti, drožumu, ko sniedz materiālie resursi, darbs. Latvijas iedzīvotāju vērtīborientācijās dominē nevis tendence uz veiksmīgu stratēģiju, bet priekšroka tiek dota stabilitātei.

Gados jaunākie, ekonomiski veiksmīgākie un izglītotākie ir vairāk orientēti uz vērtībām, kuras sasitītas ar atvērtību riskam, radošumam, personiskiem sasniegumiem un pašrealizāciju[7].

[6] Pēc Valsts prezidenta Stratēģiskās analīzes komisijas ierosinājuma izstrādātais dzīves kvalitātes indekss ietver deviņus rādītājus – materiālo labklājību, nodarbinātību un iespējas iesaistīties darba tirgū, veselību un sociālo drošību, izglītību un zināšanu līmeni,, fizisko drošību, mājokļa apstākļus, ģimeni, līdzdalību sabiedrības procesos un atpūtu.

[7] Pārskats par tautas attīstību 2007. Rīga: latvijas Universitātes Sociālo un politisko pētījumu institūts

Orientācija uz sabiedrības kopīgo labumu ir visai abstrakta. Izpalīdzība un rūpes par līdzcilvēkiem vērstas uz samērāšauru ģimenes locekļu un draugu loku. Par savstarpējas uzticēšanās trūkumu sabiedrībā liecina tas, ka 40% piekrīt apgalvojumam „uzņēmējdarbību ir labāk sākt vienam, bez partneriem".
KURZEMNIEKI vēsturiski ir viensētnieki, tātad dzīvo „katrs par sevi". Tas ir būtisks traucēklis dažādu jaunu domu un ideju ieviešanai un īstenošanai. Nepieciešams liels un pamatīgs izskaidrošanas darbs.

- E-paraksta ieviešana ikdienā Domes darbā
- Atbilstoši Latvijas ilgtspējīgas attīstības stratēģijai līdz 2030.gadam (LIAS):
  - Kvalitatīva, pievilcīga dzīves vide;
  - Plašs publisko pakalpojumu klāsts;
  - Valsts un pašvaldību pakalpojumu pieejamība pēc vienas pieturas aģentūras (VPA) principa;
  - Pārraides tīkla pārklājums nodrošina stabilu, nepārtrauktu piekļuvi internetam u.c. informācijas sistēmām;

- Latvijas stratēģiskais attīstības plāns 2010-2013 (LSAP):
  - Funkciju un pakalpojumu optimizācija;
  - Funkciju pārskatīšana, līdzīgo funkciju optimizēšana (apvenošana);
  - VPA sistēmas ieviešana pašvaldības pakalpojumu sniegšanā;
  - Integrētas valsts un pašvaldību pārvaldes elektroniskās informācijas telpas veidošana, iedzīvotāju e-prasmju pilnveidi un 100% interneta pieejamības nodrošināšana;

- Dažādu iedzīvotāju grupu un pašvaldības darbinieku e-prasmju attīstība;

PAŠVALDĪBAS ATTĪSTĪBAS IESPĒJAS PĒC EKONOMISKĀS KRĪZES.

Sabiedrības uzticības atjaunošana

Negatīvisma kampaņas iespaidā ir būtiski ierobežotas iespējas pašvaldībai izplat'ti informāciju par „labajiem darbiem", tiek pārmērīgi veicināts aizdomīgums un negatīva attīeksme pret valsts un pašvaldību darbību. Vienlaikus infoemācijas pieejamība par publisko institūciju darbību ir maksimāli jāsaglabā. Tāpēc pašvaldība attīstībai nozīmīgi trīs rīcības virzieni.

1. **Sabiedrības izglītošana** par aktīvas līdzdalības politikā morālo nozīmi un praktiskajām iespējām. Pašvaldību politiķiem jāiesaistās skolēnu un studentu apmācībā, jārosina attīecīgo teorētisko un praktisko kursu īstenošana, jādod iespēja pārbaudīt, ka pašvaldības lēmumi ir reāli ietekmējami un tās spēj darboeties vietējo iedzīvotāju interešu grupu labā. Negatīvisms lielā mērā balstās uz nezināšanu un neizpratni, kas veicina manipulēšanu ar sabiedrības uzskatiem. Izpratne par vietējās politikas nozīmi, par vietējo autonomiju kā iespēju un līdzekļi labākas dzīves veidošanā ir būtiski jāpaplašina.
2. **Proporcionalitātes principa** izskaidrošana un ieviešana valsts pārvaldēs un pašvaldībā, mainot attieksmi pret valsts un pašvaldības darbiniekiem no aizdomīguma un totālas kontroles uz uzticēšanos un vērtēšanu pēc darba rezultātiem.
3. **Aktivizēties pozitīvu ziņu izplatīšanā** un interešu grupu (ieinteresētās sabiedrības, nevis naidīgu kritizētāju) iesaistīšanā līdzdarboties pozitīvajos sasniegumos.

Visi valdības pasākumi krīzes periodā apdraud pašvaldības demokrātiju, potenciāli samazinot to iespējas kalpot vietējo iedzīvotāju interesēm. Valdības veiktie pasākumi aizskar vismaz 10 Eiropas vietējo pašvaldību hartas paragrāfos noteiktos principus.

Valsts pārvaldes „strukturālās reformas” pasākums	Pašvaldību reforma	
	Pasākums	Komentārs
Investīciju pārtraukšana publiskās inftastruktūras objektos, izņemot daļu no Eiropas Savienības projektiem	Valsts investīciju pārtraukšana, izņemot daļu no Eiropas Savienības projektiem	Pārkāpj valsts pienākumu nodrošināt pašvaldību ienākumiem proporcionālus resursus
Atbalsta funkciju koncentrācija	Vienošanās par finansū izlīdzināšanas principiem pārkāpums	Pārkāpj saistības uzlabot finansū autonomiju
Aģentūru skaita samazināšana, tās apvienojot vai iekļaujot ministrijās	Reģionālās attīstības un pašvaldību lietu ministrijas likvidācija, sadalot funkcijas pa atlikušajām ministrijām	Pasliktina valsts pārraudzību, mazina iedzīvotāju garantijas. Samazina cerības uz valsts līdzdalību reģionu attīstībā
Atalgojuma samazināšana	Atalgojuma griestu noteikšana ne augstāk kā valsts pārvaldē	Pārkāpj pašvaldības personāla severentāti, samazina darbinieku motivāciju, līdz ar to sadārdzina pašvadlību un padara to neefektīvu
Personāla stimulēšanas mehānismu samazināšana ilgtermiņā un iesaldēšana uz krīzes laiku	Personāla stimulēšanas mehānismu unifikācija un iesaldēšana	
Civildienesta paplašināšana	Pašvaldību darbinieku iekļaušana valsts civildienestā	Mēģinājums restaurēt PSRS laiku izpildkomiteju sistēmi
Vēl cītīgāka interešu konfliktu apkarošana	Atskaitījuma likmes no iedzīvotāju ienākumu nodokļa samazināšana	Samazina pašvaldības finansū autonomiju, palielina finansējuma politizāciju
Veselības aprūpes koncentrācija	Vidējās un pamata izglītības koncentrācija	Samazina pašvaldību pakalpojumu pieejamību
e-pārvaldes attīstības iesaldēšana	Reģionālās reformas iesaldēšana	Kavē valsts reģionu līdzsvarotu attīstību, drauds vietējai demokrātijai.

<u>Tāpēc nekādā gadījumā nedrīkst pieļaut krīzes laikā veicamo pārvaldes reformu ilglaicīgumu, tās jāpārtrauc, rodoties pirmajai iespējai.</u>

Krīze parādīja, cik trausla ir Latvijas pašvaldību demokrātija. Kaut arī Latvija ir ratificējusi 29 Eiropas vietējo pašvaldību hartas paragrāfus no 30, tas nepavisam nenozīmē, ka šī harta būtu kļuvusi par valsts pārvaldes darbinieku rokasgrāmatu attīecību veidošanā ar pašvaldībām

PAŠVALDĪBAS ĪPAŠUMA ATTĪSTĪBA

Viena no fundamentālām kļūdām, kas tiek īstenota kopš deviņdesmito gadu vidus, ir nihilistiskā attieksme pret pašvadlību īpašumu. Izpratni par to, ka pašvaldības īpašums ir teritoriālās kopienas vēsturiski uzkrātā manta, ir iespējami ātrāk jāatjauno. Lai to varētu izdarīt, nepieciešams veikt izmaiņas virknē likumu, atzīstot, ka pašvaldības īpašumi nav obligāti jāizmanto pašvaldības funkciju veikšanai un pašvaldības uzņēmējdarbība nav jāierobežo ar jomām, kurās privātais sektors uzņēmējdarbību neveic.

Radās tendence nevis uzkrāt pašvaldības mantu, bet paļauties uz gadskārtējo budžetu kā vienīgo attīstības un stabilitātes avotu. Centrālajāi birokrātijai šāda tendence šķita simpātiska, jo tā samazināja pašvaldību patstāvību, līdz ar to it kā vairoja centrālās vadības spēku. Taču zaudētāji ir iedzīvotāji.

Lai nostiprinātu pašvaldību fifnšu autonomiju, jārada alternatīva valdības garantijām. Normāli pašvaldībai jākļūst pašpietiekamai, neatkarīgai no centrālās valdības garantijām. Tas sasniedzams, ja pašvaldībai pieder pietiekami lieli īpašumi. Lai šie īpašumi būtu likvīdi, tie nedrīkst būt cieši sasitīti ar pašvald''ibas pakalpojumu sniegšanu. Gluži otrādi – pašvaldības īpašumu rezervei jābūt tādai, lai to var viegli pārdot..

Par pašvaldības attīstības stratēģijas sastāvdaļu jākļūst **pašvaldības īpašumu attīstības programmai**. Pašvaldībai jārūpējas ne vien par savu funkciju izpildi un sekmīgu budžeta izpildi, bet arī. Turklāt – ne mazākā mērā, par sava īpašuma tirgus vērtības pieaugumu.

Teritorijas attīstīšanai (būvējot publisko infrastruktūru) ir nekustamo īpašumu attīstīšanas procesa sastāvdaļa, un nav nekādas jēgas izslēgt pašvaldības no iepējām gūt labumu saviem iedzīvotājiemno šīs līdzdalības. Šī sfēra ir arī ļoti piemērota publiskajai un privātajai partnerībai.

Eiropas Municipālo brīvību harta

Pieņemta Eiropas Municipalitāšu Ģenerālajā asamblejā
Versaļā 1953.gada 16.-18. oktobrī

5.4.MUNICIPĀLO BRĪVĪBU DEFINĪCIJA

... Municipalitātēm jābūt tiesībām radīt savus pašu resursus, balsojot par vietējiem nodokļiem, lai nosegtu pārvaldes izmaksas un iedzīvotāju vajadzību apmierināšanai nepieciešamos izdevumus...

6. STRATĒĢIJAS STRUKTŪRA

Priekules novads pēc savas izveidošanas un ģeogrāfiskās atrašanās vietas atbilst ***pilsētu novadam un un pierobežas pašvaldībām***.

Vīzijas:

- Pilsētu novadi atrod savas īpatnējās priekšrocības un attīsta tās, nodrošina pēctecīgu mazpilsētas attīstību un panāk sinerģijas efektu no lauku un pilsētas aktivtātēm.

- Piejūras un pierobežas pašvaldības atrod savas īpatnējās priekšrocības saistībā ar atrašanos pierobežā un piekrastē un attīsta tās, katra atrod savu nišu, lai kļūtu konkurētspējīga, salīdzinot ar citu valstu piejūras un pierobežas pašvaldībām.

1. mērķis *Gudra izaugsme:*
   - Uz zināšanām un inovāciju balstītas pilsētas novada ekonomikas izveide.
     - *i.* Inovatīvu metožu ieviešana pilsētas novada pārvaldē un pašvaldības pakalpojumu organizēšanā;
     - *ii.* Augstākās izglītības un zinātniskās pētniecības veicināšana novadā;
     - *iii.* Inovatīvu uzņēmējdarbības veidu veicināšana novadā, tajā skaitā, veidojot lauku un pilsētas uzņēmējdarbības klāsterus.
   - Uz zināšanām un inovāciju balstītas piejūras un pierobežas pašvaldības ekonomikas izveide.
     - *i.* Inovatīvi risinājumi pakalpojumu sektora attīstībai;
     - *ii.* Pakalpojumu un ražošana klasteru veidošana ap robežu un ostu;
     - *iii.* Teritorijas marketinga stratēģijas izstrāde un īstenošana.

2. mērķis *Ilgtspējīga izaugsme:*
   - Attīstīt zaļu, konkurētspējīgu pilsētas novada ekonomiku, kurā resursi tiek efektīvi izmantoti;
     - *i.* Inovatīvu metožu ieviešana pilsētas novada pārvaldē un pašvaldības pakalpojumu organizēšanā.
     - *ii.* Augstākās izglītības un zinātniskās pētniecības veicināšana novadā.
     - *iii.* Inovatīvu uzņēmējdarbības veidu veicināšana novadā, tajā skaitā veidojot lauku un pilsētas uzņēmējdarbības klāsterus.
   - Attīstīt zaļu, konkurētspējīgu piejūras un pierobežas pašvaldības ekonomiku, kurā resursi tiek efektīvi izmantoti.
     - *i.* Zaļās ekonomikas veicināšana pašvaldībā un tai piegulošajā akvatorijā.
       1. Ražošanas teritoriju un to apkalpojošās infrastruktūras renovācija;
       2. Priekules rajona bijušās administrācijas ēkas funkciju maiņa.

3. Mūžizglītības programma iedzīvotāju izglītošanai par atkritumu apsaimniekošanas jautājumiem.
4. Mūžizglītības programma iedzīvotāju izglītošanai par mājdzīvnieku turēšanas jautājumiem un to labturību.
5. Suņu pastaigu laukuma izbūve Priekules pilsētā.
6. NATURA 2000 teritoriju apsaimniekošanas programma un tās īstenošana.
7. Alternatīvās enerģijas ieguve un izmantošana Priekules novadā.
8. Dzīvnieku kapsētas izveide un sertificēšana Priekules novadā.

ii. Pierobežas un piejūras teritoriju dzīvesvides pilnveidošana.
1. Zaļās enerģijas ieguves un patēriņa veicināšana Priekules novadā
2. Satiksmes drošības uzlabošana Priekules pilsētas Skolas ielā.
3. Priekules novada parku un aleju inventarizācija un renovācija.
4. Satiksmes drošības uzlabošana Priekules pilsētas Aizputes ielā virs Virgas upes caurtekas.
5. Autoostas būvniecība Priekules pilsētā.
6. Latvāna iznīcināšnas tratēģijas izstrāde un realizācija, zemes īpašnieku izglītošana. Mūžizglītības programma par latvāna iedarbību uz cilvēku un tā apkarošanas iespējām.
7. Bebru invāzijas kaontrolēta ierobežošana.

iii. Bāzes infrastruktūras sakārtošana.
1. Mazā biznesa, pakalpojumu sfērā, darbības nodrošināšana Priekules novada teritorijā.
2. Priekules novada siltumapgādes sistēmu rekonstrukcija, renovācija un izbūve.
3. Ūdens apgādes un kanalizācijas sistēmu darbības optimizācija un kvalitātes nodrošināšana Priekules novadā.
4. PII „Dzirnaviņas" piegulošās teritorijas labiekārtošana
5. Nepieciešamās sporta infrastruktūras izveide Priekules novada teritorjā.
6. Bērnu rotaļu laukumu uzstādīšana Priekules novada teritorijā.
7. Brīvdabas rekreācijas objektu būvniecība un renovācija.
8. Jauniešu infrastruktūras būvniecība Priekules novadā.
9. Kapličas ar saldētavu un izvadīšanas mājas būvniecība Priekulē.
10. Pansijas izvede Priekules novada iedzīvotājiem.
11. Rotaļu centru izveide Priekules novada teritorijā.
12. Gājēju infrastruktūras optimizācija un renovācija Priekules novadā.
13. Priekules novada mājokļu renovācija un siltināšana.
14. Autoveikalu lielāko pieturvietu labiekārtošana Priekules novadā.
15. Stāvvietu izbūve pie stratēģiski svarīgām iestādēm un stāvlaukuma izbūve Priekules pilsētā.
16. Priekules pilsētas apvedceļa izbūve.

17. Priekules novada domes administratīvo ēku rekonstrukcija, renovācija un siltināšana.
18. Ielu un pagastu centru apgaismojuma optimizācija Priekules novadā.
19. Novada kultūras centra izveide Priekules pilsētā.
20. Brīvā laika pavadīšanas infrastruktūras izveide.
21. Autobusu pieturvietu aprīkošana ar būdiņām.
22. Higēnas centru izveidošana Priekules novadā.

iv. Tūrisma veicināšana.
1. Tūrisma infrastuktūras pilnveidošana un dažādošana.
2. TIC izvietošana „Zviedru vārtos".
3. Priekules novada WC tīkla izveide, renovācija, informācijas nodrošināšana par to atrašanās vietām.
4. Priekules novada vizuālās identitātes izstrāde un ieviešana.
5. Aktīvās atpūtas taku izveide un labiekārtošana Priekules novadā.
6. Priekules novada dīķu attīstības koncepcijas izstrāde un īstenošana.
7. Tūrisma infrastruktūras dažādošana Priekules novadā.
8. Tirguslaukuma – viena no tūrisma objektiem – izveide Priekules pilsētā.
9. Izstāžu infrastruktūras izveide Priekules novadā.
10. Vienota noformējuma, uz svētkiem, izveide visā Priekules novadā.
11. Mūžizglītības programma gidu apmācībai.

v. Veselības un sociālās aprūpes uzņēmējdarbības atbalsts.
1. Mazā biznesa, pakalpojumu sfērā, darbības nodrošināšana Priekules novada teritorijā.
2. Krīžu centra izveide Priekules novada Gramzdas pamatskolā.
3. Sociālā dienesta organizēti rehabilitācijas pasākumi Priekules novadā.
4. Pilsētas galvenā laukuma, stāvlaukuma, sabiedriskā centra un gājēju ielas izbūve Priekules pilsētā.

3. mērķis *Iekļaujoša izaugsme:*

- Attīstīt pilsētas novada ekonomiku ar augstu nodarbinātības līmeni, nodrošinot sociālo un teritoriālo kohēziju;

i. Nodarbinātības iespēju dažādošanas programma, tajā skaitā sadarbojoties ar citām administratīvajām teritorijām.
1. Uzņēmējdarbības veicināšanas programmas izstrāde un ieviešana.
2. Satiksmes infrastruktūras pilnveidošana Priekules pilsētā (perspektīvajā ražošanas teritorijā), nomales efekta mazināšanai.

ii. Sociālās iekļaušanas veicināšana novada uzņēmumos un iestādēs.

1. Sistēmas izveide sociāli izolēto cilvēku iekļaušanai sabiedrībā.
2. Rehabilitācijas pasākumu sistēma antisociālas uzvedības izskaušanai Priekules novadā.

iii. Iekšējo (uz citām Latvijas teritorijām) un ārējo imigrantu atgriešanās veicināšana novadā.

1.

- Attīstīt piejūras un pierobežas pašvaldības ekonomiku ar augstu nodarbinātības līmeni, nodrošinot sociālo un teritoriālo kohēziju.

i. Darbaspēka nodrošināšana teritorijas attīstībai.

1. Mūžizglītības programmas darbaspēka kvalifikācijas nodrošināšanai

ii. Sociālās iekļaušanas veicināšana pašvaldībā.

iii. Jauno ģimeņu atbalsts.

Īstenojamie pasākumi, kurus iespējams finansēt no pašvaldības budžeta.

1. Infrastruktūra

- Pasākumu komplekss autoceļa V1198 kvalitātes un trasējuma uzlabošanai;
- Likumdošanas iniciatīva Aizsargjoslu likumā.
- Sakaru kvalitātes un TV pārkājuma kvalitātes uzlabošana Priekules novadā.

2. Ekonomika

- PVN likmes samazināšana Priekules novadā.
- Ikara svētku norises laika korekcija, to piemērojot lauksaimnieku darba ciklam.

3. Sabiedrība

- Sporta dzīves aktivizēšana un Priekules novada vārda popularizēšana ārpus tā robežām.
- Cilvēkresuru attīstības plāna izstrāde un realizēšana.
- Pasākumu sistēma mūžizglītības popularizēšanai.

- Pasta pakalpojumu optimizēšana, atbilstoši Priekules novada iedzīvotāju vajadzībām.
- Priekules novada iedzīvotāju aktivizēšana un iesaiste lēmumu pieņemšanā.
- Informācijas aprites sistēmas attīstības koncepcijas izstrāde un ieviešana.

4. Pilsētvide

- Perspektīvās teritorijas detālplānojuma izstrādei un tā realizācijai.
    - Pilsētas galvenais laukums;
    - Gājēju iela;
    - Stāvlaukums.
- Kastaņu alejas kopšana, mīnējošo kožu iznīcināšana.
- Tūrisma infrastruktūras optimizācija, veicot pārrunas ar uzņēmējiem.

5. Vide

- Priekules novadā esošo dabas resursu apzināšana un to apsaimniekošanas plāna izveide un īstenošana.
- Ķīmiskā piesārņotāju identifikācija, to darbības mazināšana un pilnīga likvidācija.
- Likumdošanas iniciatīva kompensāciju izmaksām bebru apkarošanai.
- Likumdošanas iniciatīva atbalsta saņemšanai latvāna apkarošanai.

6. Labklājība

- Sociālo pakalpojumu attīstības koncepcijas izstrāde.
- Nodarbinātības veicināšanas programmas izstrāde.

- Pašvaldības funkciju audits un optimizācija. Novada pārvaldes struktūras un darbinieku noslogojuma un kompetenču audits, darbības optimizācija.
- Vienota noformējuma veidošana Priekules novada teritorijā.
- Sabiedriskās ēdināšanas pakalpojumu optimizācija.

Sporta attīstības stratēģija.

Būtiskākās lietas, kuras pilnveidojamas sporta dzīvē tuvākajā un tālākajā perspektīvā ir:

- Esošās infrastruktūras uzturēšana;
- Atrisināt nakšņošanas problēmu, lai būtu iespējams pilnīgām noslogot sporta halli, organizējot dažādas sacensības un treniņu nometnes vairāku dienu garumā (pašreiz aktuāli ir šie varianti, no kuriem nepieciešamz izdarīt izvēli);
  - SIA „ Priekules slimnīca" bijušās infekcijas nodaļas ēkas atpirkšana un iekārtošana nakšņošanas vajadzībām (nokļūšanai uz halli nepieciešams izbūvēt tiltiņu pār Virgas upi);
  - Jaunu nakšņošanas vietu izbūve tiešā halles tuvumā (blakus esošo īpašumu tā īpašniece grib pārdot ~10ha);
  - Īpašumā Zviedru vārti 1 organizēt nakšņošanas iespējas.
- Veidot vienotu sporta organizāciju visā novadā;
- Jau izbūvētajam tenisa kortam uzlikt gumijoto klājumu;
- Atjaunot, uzturēt un pilnveidot stadionus pie skolām;
- Veidot veselības takas visā novada teritorijā;
- Popularizēt slēpošanu, veidot jaunas trases, apgaismot tās, veidot jaunas slēpošanas vietas Priekules novadā. Plānojuma izstrādes procesā tās identificēt;

- Veidot pie velokluba Priekules novada riteņbraucēju komandu ar kuru startēt dažādos velomartonos u.c. velo sacensībās, pilnveidot velomaršrutus Priekules novadā;
- Auto un motosportistiem identificēt un izveidot vietu treniņiem un sacensībām;
- Āra trenažietru izvietošana novada teritorijā.

Infrastruktūras attīstības stratēģija.

Būtiskākās lietas, kuras pilnveidojamas Priekules novada infrastruktūrā tuvākajā un tālākajā perspektīvā ir:

- Izstrādāt stratēģiju dzīvojamo māju apsaimniekošanai (kurās mājās ieguldīt finansējumu un tās atjaunot, kuras noārdīt);
- Paaugstināt dzīvojamo telpu īres un apsaimniekošanas maksas, lai par iekrātajiem līdzekļiem būtu iespējama ēkas uzturēt un atjaunot;
- Risināt problēmu ar tukšajiem dzīvokļiem, kuriem nav sakārtotas īpašumtiesības, to īpašnieki nedzīvo uz vietas utml. (paju dzīvokļi);
- Perspektīvē risināt jautājumu par štata vietu ūdenssaimniecības procesu norises uzraudzīšanai visa novada teritorijā;
- Virgas pagasts ūdenssaimniecības sakārtošanu un uzturēšanu turpmāk veiks saviem spēkiem ar sava budžeta iespējām;
- <u>Satiksmes infrastruktūra</u>

Transporta attīstības stratēģija.

Būtiskākās lietas, kuras pilnveidojamas Priekules novada transporta attīstībā tuvākajā un tālākajā perspektīvā ir:

- Izveidot struktūrvienību, kura veic pārvadājumus pašvaldības vajadzībām pašvaldības teritorijā un ārpus tās;
- Optimizēt pašreizējo skolēnu pārvadājumu maršrutus un laikus;
- Identificēt maršrutus, kādi būtu nepieciešami novada iedzīvotāju nokļūšanai uz novada centru un atpakaļ mājās.

Kultūras attīstības stratēģija

Būtiskākās lietas, kuras pilnveidojamas Priekules novada kultūras dzīvē tuvākajā un tālākajā perspektīvā ir:

- Izveidot novadā vienu „ kultūras vienību" mainot pakļautību no pagastiem un novadu;
- Dziesmu svētku procesa nodrošināšanai:
  - Veidot kolektīvus no novada iedzīvotājiem, nevis meklēt trūkstošos dalībniekus Liepājas kolektīvos;
  - Organizēt Priekules novada skolēnu Dziesmusvētkus Priekules novada parkos;
- Kultūrvēsturiskais mantojums:
  - Rakstīt grāmatu par Priekules novadu;
  - Izveidot vienotu novadu kultūras jomā;
  - Senlietu krātuvju telpu remonts, jauno tehnoloģiju ieviešana, digitalizācija;
  - Organizēt šovus, izrādes darbībā, izmantojot senās tehnoloģijas;
  - Zviedru vārtos ierīkot izstāžu zāli, ekspozīcija veltīta Ikaram;

- Priekules novada senlietu krātuvēm piedalīties muzeju nakts pasākumos, veidot kompleksu piedāvājumu;
- Gūžas darbnīcā perspektīvē izveidot Priekules novada vēstures materiālu glabātuvi, digitalizēt to, organizēt digitālās ekskursijas;
- Pie TIC Zviedru vārtos veidot tūrisma un mākslas centru;
- Virgas tradīciju namā veidot etnogrāfiskus šovus tūristu piesaistei;

- Priekules pilsētas kultūras nama mazajā zālē izveidot kvalitatīvu kino skatīšanās iespēju, izmantojot jaunākās tehnoloģijas;
- Atjaunot kino kā mākslas žanru visā novadā;
- Sporta hallē uzlabot akustiku, lai varētu organizēt lielāka mēroga pasākumus;
- Aizvest cilvēkus uz pasākumiem citās novada kultūras ietādēs;
- Sadarbība starp MMS un kultūras iestādēm, izmantot MMS audzēkņus kultūras pasākumos;
- Mobilā bibliotēka iedzīvotāju apkalpošanai Priekules novada attālākajās vietās.

Stratēģija ir izstrādāta, izmantojot piecu pakāpju pieeju; stratēģijas pamatā ir reģionālās prioritātes, kurām seko mērķi, pasākumi, pasākuma mērķis, apakšmērķi un konkrēti projekti. Ir noteiktas četras reģiona prioritātes. Katrai prioritātei ir noteikti vairāki mērķi kā prioritāšu relaizēšanas līdzeklis. Katrs mērķis ietver pasākumu virkni. Pasākuma mērķis un apakšmērķis ir saikne starp pasākumiem un projektiem, kas ir iekļauti rīcības daļā.

Investīcijas īstermiņa aktivitātēm	**1 664 400**
Nepieciešamās investīcijas pakalpojumu groza aizpildījumam	**16 080 046**
Pašvaldības pārziņā esošie pakalpojumi	4 730 702
Valsts parziņā esošie pakalpojumi	2 364 300
Nepieciešamas papildus investīcijas	8 985 044
Uzņēmējdarbības infrastruktūras attīstība	**995 000**
Ielu, ceļu infrastruktūra	**22 775 022**
Pašvaldības ielas, ceļi u.c. infrastruktūra	5 988 006
Valsts ceļi	16 787 016
Prioritārie projekti	**162 990 044**
Pašvaldības prioritārie projekti	6 500 044
Valsts prioritārie projekti	156 490 000
Pavisam nepieciešamās investīcijas	**20 450 4512**

Vidēja termiņa attīstības prioritātes un rīcības virzieni

1.anketa. Izvērtējums par pakalpojumu groza pašreizējo aizpildījumu un nepieciešamo investīciju apjomu

A. Pašvaldību pārziņā (pilnībā vai daļēji) esošie pakalpojumi

Nr. p.k.	Projekta ideja	Pakalpojuma, uz kura nodrošināšanu vērsts projekts, nosaukums	2014.-2020.gadā nepieciešamie ieguldījumi (raksturs, apjoms, avots, rezultāts)						Prognozētais klientu skaits turpmākajos 3 gados	Pašreizējais pakalpojuma nodrošinājums		
			infrastruktūras uzlabošanā/izveidē	nepieciešamais finansējuma apjoms, LVL	aprīkojuma uzlabošanā/iegādē	nepieciešamais finansējuma apjoms, LVL	cilvēkresursu/pakalpojuma sniedzēju algošanā un/vai kapacitātes celšanā	nepieciešamais finansējuma apjoms, LVL		Pieprasījums pēc pakalpojuma pēdējo 5 gadu laikā	Pakalpojuma ņēmēju skaits uz 1 pakalpojuma sniedzēju (darbinieku)	Objektu skaits, infrastruktūras stāvoklis, (pašreizējais nolietojums)
	KULTŪRA											

1	Priekules pilsētas bibliotēkas ēkas siltināšana, labiekārtošana un piekļuves nodrošināšana	Kultūra	Ekas ārsienu un plakanā jumta siltināšana, ventilācijas ierīkošana, apgaismojuma rekonstrukcija, iekštelpu remonts. Piekļuves nodrošināšanai nepieciešams lifts uz otro stāvu, kurā atrodas bibliotēka	160 000	Biroja tehnika: datori, monitori, printeri, kopētājs, skaneris, karšu lasītājs.	15 000	cilvēkresursu/pakalpojuma sniedzēju algošanā un/vai kapacitātes celšanā	54000	27579	38305	3064	Bibliotēka atrodas pagājuša gadsimta septiņdesmitajos gados celtā bērnudārzā ar ļoti sliktu siltumnoturību. Nekādi būtiski siltumefektivitāti paaugstinoši pasākumi nav veikti. Šajās telpās ziemā ir auksts, bet vasarā karsts. Arī apgaismojums šīs bibliotēkas telpās nav atbilstošs noteiktajām normām. Šo bibliotēku apmeklē Priekules pilsētas, Priekules pagasta un arī apkārtējo novada pagastu iedzīvotāji. Daļa apmeklētāju šo iestādi izmanto kā uzgaidāmo telpu, lai sagaidītu savu autobusu, jo tā ir vienīgā Priekules centrā esoša sabiedriska iestāde, kura ir vaļā un kur nav kaut kas jāpērk, lai varētu uzturēties. Cilvēkiem šī vieta patīk, bet tajā ir laika apstākļiem nepiemērots mikroklimats. Uz otro stāvu bibliotēkas telpās var nokļūt tikai pa trepēm.
2	Barona parka renovācija un piemērošana kultūras pasākumu vajadzībām	Kultūra	infrastruktūras uzlabošanā /izveidē	80 000	aprīkojuma uzlabošanā/iegādē	2 000	Priekules vidusskolas darbinieki, skolēni un pakalpojumu sniedzēji	16200	7933	-	529	Paredzēts izveidot aktīvās atpūtas takas, kā arī, attīrīt un iekārtot esošo dabīgo amfiteātri kultūras pasākumu norisei vasaras periodā.

3	Priekules pilsētas kultūras nama apkārtnes labiekārtošana, noliktavas būvniecība kultūras nama vajadzībām, mūsdienīga telpu uzkopšanas inventāra iegāde.	Kultūra	infrastruktūras uzlabošanā/izveidē	180 000	Biroja tehnika: datori, monitori, printeri, kopētājs, skaneris, karšu lasītājs.	2500	Pakalpojuma sniedzēji	67200	22400	47160	983	Kultūras nama nupat renovēta ēka, bet nepieciešama kultūras nama apkārtnes sakopšana, stāvlaukuma ierīkošana, celiņi, apgaismojums utt. Ļoti būtiski ir izbūvēt noliktavas telpas, jo visas uzglabājamās lietas patreiz tiek turētasnepiemērotās telpās kultūras namā, kas apdraud gan pašdarbības kolektīvu dalībnieku, gan viesmākslinieku, gan apmeklētāju drošību.
4	Bibliobusa iegāde un aprīkošana apkārtējo pagastu iedzīvotājiem	Kultūra			Autobusa iegāde un aprīkošana ar plauktiem, galdiem un biroja tehniku	50000	0	129600	7538	-	1256	Paredzēts izveidot aktīvās atpūtas takas, kā arī, attīrīt un iekārtot esošo dabīgo amfiteātri kultūras pasākumu norisei vasaras periodā.
5	Starptautiskā festivāla rīkošana	Kultūra					Priekules vidusskolas darbinieki un skolēni	10800				Festivāls Priekulē notiek periodiski ir pa pieciem gadiem, pārējos četrus tas notiek Igaunijā, Lietuvā, Baltkrievijā, Krievijā.

	SOCIĀLĀ APRŪPE											
Nr. p.k.	Projekta ideja	Pakalpojuma, uz kura nodrošināšanu vērsts projekts, nosaukums	2014.-2020.gadā nepieciešamie ieguldījumi (raksturs, apjoms, avots, rezultāts)						Prognozētais klientu skaits turpmākajos 3 gados	Pašreizējais pakalpojuma nodrošinājums		
			infrastruktūras uzlabošanā/izveidē	nepieciešamais finansējuma apjoms, LVL	aprīkojuma uzlabošanā/iegādē	nepieciešamais finansējuma apjoms, LVL	cilvēkresursu/pakalpojuma sniedzēju algošanā un/vai kapacitātes celšanā	nepieciešamais finansējuma apjoms, LVL		Pieprasījums pēc pakalpojuma pēdējo 5 gadu laikā	Pakalpojuma ņēmēju skaits uz 1 pakalpojuma sniedzēju (darbinieku)	Objektu skaits, infrastruktūras stāvoklis, (pašreizējais nolietojums)
1	Mobilās sociālās aprūpes brigādes izveide Priekules novadā	Sociālā aprūpe	infrastruktūras uzlabošanā/izveidē	60 000	aprīkojuma uzlabošanā/iegādē	50 000	Personāls	172800	150	-	13	Mobilā brigāde tiks izveidota ar darba un noliktavas telpām (pašvaldībai piedrošās telpās), palīglīdzekļiem, speciālo busiņu un vieglo mašīnu. Jauns produkts.
2	Sociālo dzīvokļu izveide Priekules novadā (12dzīvokļi)	Sociālā aprūpe	Infrastruktūras uzlabošana	63 000	aprīkojuma uzlabošanā/iegādē	18000	Sociālais darbinieks pašvaldībā strādājošs, piesaistītais personāls	129600	315	-	35	Sociālie dzīvokļi tiks veidoti katrā novada pagastā un Priekules pilsētā, pašvaldībai piedrošos īpašumos. Jauns produkts.

3	Novada dienas centrs cilvēkiem ar īpašām vajadzībām	Sociālā aprūpe	Infrastruktūras uzlabošana	40 000	Aprīkojuma iegāde	4000	Personāls	172800	135	-	11	Dienas centrs tiks izveidots pašvaldībai piederošā īpašumā.
4	Ģimenes centru izveide divās novada vietās	Sociālā aprūpe	Infrastruktūras uzlabošana	45 000	aprīkojuma uzlabošanā/iegādē	4000	Pašvaldībā strādājošs sociālais darbinieks	259200	600	-	100	Paredzēts izveidot pašvaldības īpašumā esošās ēkās. Jauns produkts.
5	Sociālo pakalpojumu punkta izveide Bunkā Dzirnavu ielā 3	Sociālā aprūpe	Infrastruktūras uzlabošana	100 000 + PVN	Aprīkojuma iegāde	5000	Sociālais darbinieks - pašvaldībā strādājošs, piesaistītais personāls	18000	856	1190	238	Patreizējais objekta nolietojums ~97.3%. Tas atrodas pašvaldības īpašumā. Nepieciešama pilnīga ēkas renovācija un iekārtošana atbilstoši sociālo pakalpojumu punkta prasībām.
6	Specializētās darbnīcas cilvēkiem ar īpašām vajadzībām	Sociālā aprūpe	Infrastruktūras uzlabošana	100 000	Aprīkojuma iegāde	50000	Sociālais darbinieks - pašvaldībā strādājošs, piesaistītais personāls	216000	150	-	6	Paredzēts izvietot pašvaldībai piederošajos īpašumos
7	Piekļuves iespēju uzlabošana	Sociālā aprūpe	Infrastruktūras uzlabošana	10 000	Aprīkojuma iegāde	5000	Personāls	10800	690	1150	-	Jaunbūvējamajos sabiedriskos objektos paredzēt piekļuves iespējas, atbilstoši likumdošanai. Esošos sabiedriskos objektus piemērot

												atbilstoši nepieciešamībai. Uzstādīt liftus un pacēlājus, cilvēku ar kustību traucējumiem izkļūšnas no dzīvokļiem.
8	Drēbju kamera	Sociālā aprūpe	Infrastruktūras uzlabošana	29 000	Aprīkojuma iegāde	1000	Personāls	86400	7500	12500	1250	Paredzēts izvietot pašvaldībai piederošajos īpašumos
9	Higēnas centri	Sociālā aprūpe	Infrastruktūras uzlabošana	20 000	Aprīkojuma iegāde	3000	Pakalpojums tiks nodrošināts uz esošo darbinieku bāzes	108000	7950	-	442	Paredzēts izveidot pašvaldībai piederošos īpašumos.
	IZGLĪTĪBA, ZINĀTNE, JAUNATNE, SPORTS											

Nr. p.k.	Projekta ideja	Pakalpojuma, uz kura nodrošināšanu vērsts projekts, nosaukums	2014.-2020.gadā nepieciešamie ieguldījumi (raksturs, apjoms, avots, rezultāts)						Prognozētais klientu skaits turpmākajos 3 gados	Pašreizējais pakalpojuma nodrošinājums		
			infrastruktūras uzlabošanā/izveidē	nepieciešamais finansējuma apjoms, LVL	aprīkojuma uzlabošanā/iegādē	nepieciešamais finansējuma apjoms, LVL	cilvēkresursu/pakalpojuma sniedzēju algošanā un/vai kapacitātes celšanā	nepieciešamais finansējuma apjoms, LVL		Pieprasījums pēc pakalpojuma pēdējo 5 gadu laikā	Pakalpojuma ņēmēju skaits uz 1 pakalpojuma sniedzēju (darbinieku)	Objektu skaits, infrastruktūras stāvoklis, (pašreizējais nolietojums)

1	Krotes Kronvalda Ata pamatskolas renovācija	Izglītība, zinātne jaunatne un sports	Infrastruktūras uzlabošana	100 000+ PVN			Pakalpojuma sniedzēji	57600	420	610	23	Objekta nolietojums ~54.2%. Nepieciešama skolas ēkas fasāžu un iekštelpu renovācija.
	Darbmācības kabineta meitenēm būvniecība Krotes Kronvalda Ata pamatskolā	Izglītība, zinātne jaunatne un sports	Infrastruktūras uzlabošana	20 000+ PVN	Aprīkojuma iegāde	2000	Personāls	28800	2340	3900	3900	Infrastruktūras objekta nav vispār. Nodarbības notiek telpas piemērojot vajadzībām, kā rezultātā cieš apmācības kvalitāte.
	Kalētu pamatskolas pamatu un avārijas izejas renovācija	Izglītība, zinātne jaunatne un sports	Infrastruktūras uzlabošana	30 000			Pakalpojums tiks nodrošināts uz esošo darbinieku bāzes	4800	411	685	24	Kalētu pamatskolas avārijas izeja sliktā stāvoklī. Ēkas pamati un pgrabstāvs tiek bojāts virszemes ūdeņu ietekmē. Nepieciešama renovācija.
	Priekules vidusskolas iekšējo komunikāciju atjaunošana un fasāžu remonts	Izglītība, zinātne jaunatne un sports	Infrastruktūras uzlabošana	75 000			Pakalpojums tiks nodrošināts uz esošo darbinieku bāzes	24000	1040	1445	6	Priekules vidusskolas komunikāciju un fasādes remonts nepieciešams, lai nerastos avārijas situācija un netiktu apdraudētas skolēnu dzīvības.
2	Internāta izveide pie Priekules vidusskolas un sporta halles	Izglītība, zinātne jaunatne un	Infrastruktūras uzlabošana	100 000	Aprīkojuma iegāde	50000	Personāls	86400	2430	-	270	Jauns pakalpojums, kurš nepieciešams kā vidusskolas skolēniem, tā Priekules sporta hallē rīkoto sacensību un nometņu

		sports										dalībniekiem.
3	Divu novada Mūzikas un māksalas skolu rekonstrukcija. Priekules mūzikas un mākslas skolas koncertzāles remonts un darbnīcu izbūve skolas pagrabā.	Izglītība, sports, jaunatne+ kultūra	Infrastruktūras uzlabošana	200 000			Personāls	100000	716	1302	7	Priekules novadā esošās Mūzikas un mākslas kolas atrodas ēkās, kurās pēdējo 50 gadu laikā nav veikti būtiski atjaunošanas darbi. Daļai no telpām tikai kosmētiskie remonti. Elektroinstalācija, ūdensapgādes sistēmas, kanalizācijas sistēmas, siltumapgādes sistēmas ir būtiski nolietojušās. Tas rada avārijas iespējamību, jo šīs sistēmas tiek visai intensīvi darbinātas, piemēram, keramikas nodarbībās.

4	PII "Dzirnaviņas" komunikāciju renovācija, apkārtnes labiekārtošana, stāvlaukuma izbūve	Izglītība, sports, jaunatne	Infrastruktūras uzlabošana	180 000	Aprīkojuma iegāde		Personāls	75600	306	620	5	PII "Dzirnaviņas"ēka ir siltināta, bet vitāli nepieciešama Lietus ūdens, dzeramā ūdens, kanalizācijas un elektroinstalācijas remonti. nepieciešama apkārtnes labiekārtošana, rotaļu laukumu renovācija un stāvlaukuma izbūve pie PII. Svarīga ir arī piebraucamā ceļa seguma kvalitātes būtiska uzlabošana.
5	Sporta laukuma izbūve Kalētu ciemā	Izglītība, sports, jaunatne	Infrastruktūras uzlabošana	200 000	Aprīkojuma iegāde	2000	Personāls	27000	1113	1855	371	Nepieciešams renovēt Kalētu sporta laukumu, jo tas ir fiziski un morāli nolietojies, neatbilst prasībām.

	Krotes ciema stadiona rekonstrukcija	Izglītība, sports, jaunatne	Infrastruktūras uzlabošana	200 000	Aprīkojuma iegāde	2000	Personāls	28800	2022	3370	674	Objekta nolietojums ~ 95.3%. Nepieciešams virszemes ūdeņu noteces risinājums un stadiona virskārtas atjaunošana, atbilstoši prasībām.

Nr. p.k.	Projekta ideja	Pakalpojuma, uz kura nodrošināšanu vērsts projekts, nosaukums	2014.-2020.gadā nepieciešamie ieguldījumi (raksturs, apjoms, avots, rezultāts)						Prognozētais klientu skaits turpmākajos 3 gados	Pašreizējais pakalpojuma nodrošinājums		
			infrastruktūras uzlabošanā/izveidē	nepieciešamais finansējuma apjoms, LVL	aprīkojuma uzlabošanā/iegādē	nepieciešamais finansējuma apjoms, LVL	cilvēkresursu/pakalpojuma sniedzēju algošanā un/vai kapacitātes celšanā	nepieciešamais finansējuma apjoms, LVL		Pieprasījums pēc pakalpojuma pēdējo 5 gadu laikā	Pakalpojuma ņēmēju skaits uz 1 pakalpojuma sniedzēju (darbinieku)	Objektu skaits, infrastruktūras stāvoklis, (pašreizējais nolietojums)
	Sporta laukuma izbūve Gramzdas ciemā	Izglītība, sports, jaunatne	Infrastruktūras uzlabošana	200 000	Aprīkojuma iegāde	2000	Personāls	25200	1740	2900	580	Sporta laukumu nepieciešams renovēt, atbilstoši mūsdienu prasībām.

	Sporta laukuma atjaunošana Priekules pilsētā pie Mūzikas un mākslas skolas	Izglītība, sports, jaunatne	Infrastruktūras uzlabošana	25 000	Aprīkojuma iegāde	2300	Personāls	4800	540	900	180	Objekta nolietojums ~68.3% nepieciešams atjaunot laukuma virskārtu un uzstādīt āra trenažierus
	Priekules stadiona pie vidusskolas aprīkošana ar āra trenažieriem	Izglītība, sports, jaunatne	Infrastruktūras uzlabošana		Aprīkojuma iegāde	15 000	Personāls	1200	1567	2610	870	Stadions ir renovēts, bet tā pilnīgas darbības nodrošināšanai nepieciešami āra trenažieri. Iepriekšējie novērojumi licina, ka pēc tiem ir liels pieprasījums jauniešu vidū.
6	Datortehnikas atjaunošana visās pašvaldības iestādēs	Izglītība, zinātne jaunatne un sports	Infrastruktūras uzlabošana		Aprīkojuma iegāde	60 000	Personāls	1800	27 000	30 000	240	125 aprīkotas darba vietas nepieciešamas darbam un pakalpojumu sniegšanai, bet nav iespējams atjaunot no kārtējā budžeta.
7	Sporta zāles rekonstrukcija Gramzdas ciemā	Izglītība, zinātne jaunatne un sports	Infrastruktūras uzlabošana	160 000	Aprīkojuma iegāde	2000	Personāls	10802	1140	1900	380	Gramzdas sporta zāles telpas neatbilst prasībām un ir būtiski nolietojušās. Pie zāles nepieciešams izbūvēt ģērbtuves, dušas

												telpas un sporta inventāra noliktavu.
8	Jauniešu centra izveide katrā novada ciemā	Izglītība, sports, jaunatne	Infrastruktūras uzlabošana	196 000	Aprīkojuma iegāde	15 000	Personāls	23400	15832	26386	215	Priekules novada teritorijā ir izveidoti trīs jauniešu centri, vai vietas, kuras tiem pielīdzināmas. Vēl nepieciešams izveidot un labiekārtot septiņus centrus.

Nr. p.k.	Projekta ideja	Pakalpojuma, uz kura nodrošināšanu vērsts projekts, nosaukums	2014.-2020.gadā nepieciešamie ieguldījumi (raksturs, apjoms, avots, rezultāts)						Prognozētais klientu skaits turpmākajos 3 gados	Pašreizējais pakalpojuma nodrošinājums		
			infrastruktūras uzlabošanā/izveidē	nepieciešamais finansējuma apjoms, LVL	aprīkojuma uzlabošanā/iegādē	nepieciešamais finansējuma apjoms, LVL	cilvēkresursu/pakalpojuma sniedzēju algošanā un/vai kapacitātes celšanā	nepieciešamais finansējuma apjoms, LVL		Pieprasījums pēc pakalpojuma pēdējo 5 gadu laikā	Pakalpojuma ņēmēju skaits uz 1 pakalpojuma sniedzēju (darbinieku)	Objektu skaits, infrastruktūras stāvoklis, (pašreizējais nolietojums)
9	Profesionālās ievirzes apmācība, sadarbībā ar uzņēmējiem	Izglītība, sports, jaunatne	Infrastruktūras uzlabošana		Aprīkojuma iegāde	9 000	Personāls	2500	120	170	34	Jauns pakalpojums, kura sniegšanā paredzēts iesaistīt uzņēmējus, lai sagatavotu tieši viņiem nepieciešamos darbinekus.

10	Saieta vietas, interešu izglītības punkta ierīkošana Bunkas pagasta Tadaiķos	Izglītība, zinātne, jaunatne un sports + sociālā aprūpe	Infrastruktūras uzlabošana	18 000	Aprīkojuma iegāde	2000	Personāls	7200	7455	12425	2485	Patreizējais objekta nolietojums ~72.3%. Tas neatrodas pašvalības īpašumā, īpašumtiesības nepieciešams nokārtot. Telpas nepieciešams iegādāties, jo šajā ciemā pašvaldībai īpašumu vispār nav, bet pakalpojumus nepieciešams sniegt. Šis objekts atrodas pirmajā stāvā un pašā ciemata centrā.
11	Vietējo rīcības grupu nostiprināšana, iesaistot tās vienotā lauku attīstības aktivitāšu īstenošanā.	Izglītība, sports, sociālā aprūpe, tūrisms, komunālā saimniecība u.c.	Infrastruktūras uzlabošana	3000	Aprīkojuma iegāde	1000	Personāls	21600	5300	19125	3825	Būtiski startēt investīciju programmās, nekonkurējot pašiem ar sevi, t.i. Iesniegt projektus par pieejamo finansējumu rīcībās, ar projektiem, kas nepieciešami iedzīvotājiem

1.anketa. Izvērtējums par pakalpojumu groza pašreizējo aizpildījumu un nepieciešamo investīciju apjomu

B. Valsts pārziņā (pilnībā vai daļēji) esošie pakalpojumi

Nr.p.k.	Projekta ideja	Pakalpojuma, uz kura nodrošināšanu vērsts projekts, nosaukums	2014.-2020.gadā nepieciešamie ieguldījumi (raksturs, apjoms, avots, rezultāts)						Prognozētais klientu skaits turpmākajos 3 gados	Pašreizējais pakalpojuma nodrošinājums		
			infrastruktūras uzlabošanā/izveidē	nepieciešamais finansējuma apjoms, LVL	aprīkojuma uzlabošanā/iegādē	nepieciešamais finansējuma apjoms, LVL	cilvēkresursu/ pakalpojuma sniedzēju algošanā un/vai kapacitātes celšanā	nepieciešamais finansējuma apjoms, LVL		Pieprasījums pēc pakalpojuma pēdējo 5 gadu laikā	Pakalpojuma ņēmēju skaits uz 1 pakalpojuma sniedzēju (darbinieku)	Objektu skaits, infrastruktūras stāvoklis, (pašreizējais nolietojums)
	VESELĪBAS APRŪPE											
1	Novada nozīmes rehabilitācijas centra izveide, aprīkošana un nodrošināšana ar speciālistiem	Veselības aprūpe	Infrastruktūras uzlabošanā /izveidē	30000	Aprīkojums	60000	Speciālisti	172800	1572	Pakalpojums nav bijis pieejams	393	Pakalpojumu iespējams izveidot uz SIA "Priekules slimnīca" bāzes

2	Aptiekas punktu izveide pie feldšeru punktiem	Veselības aprūpe	Infrastruktūras uzlabošanā /izveidē	50000	Aprīkojums tirgojamo medikamentu uzglabāšanai un tidzniecības nodrošināšnai	5000	Feldšeru apmācība darbam ar kases aparātu	500	39300	Pakalpojums nav bijis pieejams	393	-
3	Feldšeru punktiem nodrošināt iedzīvotāju apkalpošanu, feldšeriem strādājot pilnu slodzi.	Veselības aprūpe					Esošās slodzes palielināšana līdz pilnai katrā FVP neatkarīgi no apkalpojamo iedzīvotāju skaita.	1758000	39300	59550	14888	Novada teritorijā ir pieci FVP, visi izgājuši akreditāciju.
4	Izveidot dežūrārsta štata vienību Priekulē - kā attīstības centrā	Veselības aprūpe					Speciālisti	288000	5240	59550	1310	Pakalpojumu iespējams nodrošināt uz esošās NMP un Priekules slimnīcas dienas stacionāra bāzes
5	Noteikt ģimenes ārstiem pieņemšanas laikus **pagastos** un likt tos ievērot.	Veselības aprūpe							13100	59550	3275	Pakalpojumu iespējams nodrošināt uz esošo FVP bāzes, būtiski ieguldījumi nav nepieciešami

1.anketa. Izvērtējums par pakalpojumu groza pašreizējo aizpildījumu un nepieciešamo investīciju apjomu

C. Pakalpojumi, kas nav pakalpojumu grozā

Nr.p.k.	Projekta ideja	Pakalpojuma, uz kura nodrošināšanu vērsts projekts, nosaukums	2014.-2020.gadā nepieciešamie ieguldījumi (raksturs, apjoms, avots, rezultāts)						Prognozētais klientu skaits turpmākajos 3 gados	Pašreizējais pakalpojuma nodrošinājums		
			infrastruktūras uzlabošanā/izveidē	nepieciešamais finansējuma apjoms, LVL	aprīkojuma uzlabošanā/iegādē	nepieciešamais finansējuma apjoms, LVL	cilvēkresursu/ pakalpojuma sniedzēju algošanā un/vai kapacitātes celšanā	nepieciešamais finansējuma apjoms, LVL		Pieprasījums pēc pakalpojuma pēdējo 5 gadu laikā	Pakalpojuma ņēmēju skaits uz 1 pakalpojuma sniedzēju (darbinieku)	Objektu skaits, infrastruktūras stāvoklis, (pašreizējais nolietojums)
	KULTŪRA											
1	Estrādes būvniecība Priekulē un Kalētos	Kultūra	Estrādes būvniecība	200 000	Aprīkojums	60 000			20500	29000	829	Pēc novada izvedošanās ir visai problemātiski organizēt visa novada pasākumus vasaras periodā, jo nav atbilstoši objekti brīvdabas kultūras pasākumu organizēšanai. Novadā esošie brīvdabas obekti piemēroti tikai vietējo pagastu vajadzībām un arī tur infrastruktūra nolietojusies.
	IZGLĪTĪBA, ZINĀTNE, JAUNATNE											

	SPORTS											
1	Rotaļu laukuma un iežogojuma izbūve pie Krotes Kronvalda Ata pamatskolas	Izglītība, zinātne jaunatne un sports	infrastruktūras uzlabošanā /izveidē	7000					228	-	228	Pakalpojums nav bijis pieejams, bet ir vitāli nepieciešams.
	MĀJOKLIS											
Nr.p.k.	**Projekta ideja**	**Pakalpojuma, uz kura nodrošināšanu vērsts projekts, nosaukums**	**2014.-2020.gadā nepieciešamie ieguldījumi (raksturs, apjoms, avots, rezultāts)**						**Prognozētais klientu skaits turpmākajos 3 gados**	**Pašreizējais pakalpojuma nodrošinājums**		
			infrastruktūras uzlabošanā/izveidē	**nepieciešamais finansējuma apjoms, LVL**	**aprīkojuma uzlabošanā/iegādē**	**nepieciešamais finansējuma apjoms, LVL**	**cilvēkresursu/ pakalpojuma sniedzēju algošanā un/vai kapacitātes celšanā**	**nepieciešamais finansējuma apjoms, LVL**		**Pieprasījums pēc pakalpojuma pēdējo 5 gadu laikā**	**Pakalpojuma ņēmēju skaits uz 1 pakalpojuma sniedzēju (darbinieku)**	**Objektu skaits, infrastruktūras stāvoklis, (pašreizējais nolietojums)**
1	Jumta seguma nomaiņa 40 mājām.	Mājokļi	infrastruktūras uzlabošanā /izveidē	292 000			Pakalpojumu sniedzēji	1176000	2448	2938	245	Nepieciešams jumta remonts un jumta seguma nomaiņa 40 mājām
2	Siltināt 16 daudzdzīvokļu mājas (iespējamais iedzīvotāju līdzfinansējums 30%)	Mājokļi	infrastruktūras uzlabošanā /izveidē	1 544 000			Pakalpojumu sniedzēji	576000	980	1176	98	Nepieciešama siltināšana 16 daudzdzīvokļu mājām iespējamais iedzīvotāju līdzfinansējums 30%

	Dzīvojamās mājas "Kurši", Bunkas pagasta Krotē, siltināšana, pieslēgšana kanalizācijas sistēmai un siltināšana	Mājokļi	infrastruktūras uzlabošanā /izveidē	90 000					32	53		Daudzdzīvokļu dzīvojamā māja būvēta pagājušā gadsimta otrajā pusē. Šī ēka atrodas Krotes ciema centrā, pašvaldības īpašumā, tajā atrodas dienesta dzīvokļi skolotājiem. Tā ir siltumnenoturīga. Līdz šim brīdim tai ir izsmeļamās kanalizācijas bedres. Krotes ciema ūdenssaimniecības projekta realizācijas laikā to paredzēts pievienot kanalizācijas tīklam.
	Dzīvojamās mājas "Krasta iela 3", Bunkas pagasta Bunkas ciemā, siltināšana	Mājoklis	infrastruktūras uzlabošanā /izveidē	50 000					133	243	35	Ēka celta pagājušā gadsimta beigās, tai ir ļoti slikta siltumnoturība. Ēka atrodas pašvaldības īpašumā. Privātu dzīvokļu tajā nav.

	Dzīvojamās mājas "Lāčplēši", Bunkas pagasta Bunkas ciemā, jumta nomaiņa un trešā stāva siltināšana	Mājoklis	infrastruktūras uzlabošanā /izveidē	50 000					129	258	37	Šai ēkai ļoti būtiski ir veikt jumta nomaiņu un trešā stāva siltināšanas darbus, jo šis jumts bija cietis ieprikešējās vētrās, salabots, bet, veicot jumta labošanu vecais šiferis ir sasprādzis un patreiz trešajā stāvā ir vērojama ūdens ietekme uz ēkas konstrukcijām. Ēkā ir gan pašvaldības, gan privātie dzīvokļi.
	Dzīvojamās mājas "Suvorova 31", Bunkas pagasta Tadaiķos, jumta nomaiņa un otrā stāva siltināšana	Mājoklis	infrastruktūras uzlabošanā /izveidē	40 000					32	58	8	Ēkai nepieciešams veikt jumta nomaiņu un otrā stāva siltināšanas darbus. Ēkā ir gan privātie gan pašvaldības dzīvokļi.
3	Virszemes notekūdeņu sistēmu renovācija Priekules novadā	Mājoklis	Infrastruktūras uzlabošana	50 000					15600	31200	520	Esošās viszemes notekūdeņu sistēmas ir aizsērējušas ar smiltīm, kas būtiski samazina aizvadāmā ūdens daudzumu un palielina tā atrašanās ilgumu uz ielām. Daudzos gadījumos virszemes ūdens nokļūst kanalizācijas sistēmā, kā rezultātā būtiski pasliktinās NAI

												darbības kvalitāte.
4	Siltummezglu rekonstrukcija Priekules pilsētā	Mājoklis	Infrastruktūras uzlabošana	126 000	aprīkojuma uzlabošanā/iegādē				2100	4200	49	Nepieciešams veikt siltummezglu rekonstrukciju 13 Priekules pilsētas mājās. Esošā situācijā nav iespējams nodrošināt apkures sistēmas efektīvu un sabalansētu darbību.
	KOMUNĀLĀ SAIMNIECĪBA											

Nr.p.k.	Projekta ideja	Pakalpojuma, uz kura nodrošināšanu vērsts projekts, nosaukums	2014.-2020.gadā nepieciešamie ieguldījumi (raksturs, apjoms, avots, rezultāts)						Prognozētais klientu skaits turpmākajos 3 gados	Pašreizējais pakalpojuma nodrošinājums		
			infrastruktūras uzlabošanā/izveidē	nepieciešamais finansējuma apjoms, LVL	aprīkojuma uzlabošanā/iegādē	nepieciešamais finansējuma apjoms, LVL	cilvēkresursu/ pakalpojuma sniedzēju algošanā un/vai kapacitātes celšanā	nepieciešamais finansējuma apjoms, LVL		Pieprasījums pēc pakalpojuma pēdējo 5 gadu laikā	Pakalpojuma ņēmēju skaits uz 1 pakalpojuma sniedzēju (darbinieku)	Objektu skaits, infrastruktūras stāvoklis, (pašreizējais nolietojums)
1	Bunkas pagasta Krotes ciema ūdenssaimniecības attīstība	Komunālā saimniecība	Infrastruktūras uzlabošana	416 244.00	Aprīkojuma izmaksas iekļautas iepriekšējā skaitlī				1404	2340	67	Krotes ciema dzeramā ūdens kvalitāte ir slikta, notiek dažādas avārijas, kas liecina par augsto trašu nolietošanās pakāpi. Šajā ciemā atrodas skola.

	Kalētu pagasta NAI un kanalizācijas sistēmas attīstība	Komunālā saimniecība	Infrastruktūras uzlabošana	300 000					708	944	236	Kanalizācijas sistēma Kalētu ciemā ir fiziski un morāli novecojusi, notiek regulāri plīsumi, kas prasa būtiskus ieguldījumus. Racionālāk izbūvēt jaunu sistēmu un uztaisīt jaunu NAI.
	Priekules pagasta Saulaines ciema ūdensapgādes sistēmas pievienošana Priekules pilsētas sistēmai, 400m	Komunālā saimniecība	Infrastruktūras uzlabošana	11 000					540	1080	64	Tiek uzlabota ūdensapgādespakalpojuma kvalitāte Saulaines ciemā. Nodrošināts pastāvīgs spiediens un atdzelžots dzeramais ūdens.
	Ūdenssaimniecības tīklu un sacilpojumu izveide visā Priekules pilsētā un visa kanalizācijas sistēma ar apstiprināto aglomerācijas pārklājumu	Komunālā saimniecība	Infrastruktūras uzlabošana	2 689 800					2712	4520	53	Priekules pilsētā nepieciešams veikt ūdensvada sacilpojumus, jo patreizējā situācijā nav iespējams visiem patērētājiem, īpaši tiem, kuri atrodas ūdensapgādes zaru galos, nodrošināt pietiekamu ūdens spiedienu. Pēc šī pasākuma veikšanas, spiediens ūdensapgādes tīklos uzlabosies un izlīdzināsies. Šajā projektā iekļauta

												ūdenssaimniecības attīstības ilgtermiņa programma ar paplašināšanu uz Saulaines ciematu, Liepu ielas rajonu un sacilpošanu kā arī visa kanailzācijas sistēma ar apstiprināto aglomerācijas pārklājumu: teritorija, ko ietver Raiņa, Skolas, Ganību, Ķieģeļu, Brīvības, Aizputes, Baznīcas ielas, Ceriņu un Liepu ielu rajona pieslēgšana, Smilšu iela, Saulaines rajons
2	Ielu uzturēšanas tehnikas (mazgabarīta traktora ar aprīkojumu) iegāde un ekspluatācija	Ceļu, ietvju 7.2km uzturēšana			aprīkojuma uzlabošanā/iegādē	25 000	Personāls	57600	15000	30000	417	Šis pakalpojums netiek nodrošināts atbilstošā kvalitātē. Ar patreizējiem resursiem tas nav iespējams.
3	Kapličas ar saldētavu būvniecība Priekules pilsētā	Komunālā saimniecība	Infrastruktūras uzlabošana	500 000			Personāls	57600	288	400	160	Priekules pilsētā esošā kapliča ir celta pagājušā gadsimta otrajā pusē. Tā ir bez saldētavas, ir morāli un fiziski novecojusi, praktiski vairs nespēj pildīt savas funkcijas un lai izmantotu kapličas pakalpojumus, nepieciešams iet caur

												ražošanas un tehniskās apbūves teritorijām.
4	Dzīvnieku kapsētas izveide Priekules novadā	Komunālā saimniecība	Infrastruktūras uzlabošana	30 000					1690	-	563	Šāda infrastruktūras objekta novada teritorijā patreiz nav. Arī kaimiņu novados tāda nav. Plānojam piesaistīt klientus ne vien no sava novada, bet arī no kaimiņu novadiem.
	TŪRISMS											

Nr.p.k.	Projekta ideja	Pakalpojuma, uz kura nodrošināšanu vērsts projekts, nosaukums	2014.-2020.gadā nepieciešamie ieguldījumi (raksturs, apjoms, avots, rezultāts)						Prognozētais klientu skaits turpmākajos 3 gados	Pašreizējais pakalpojuma nodrošinājums		
			infrastruktūras uzlabošanā/izveidē	nepieciešamais finansējuma apjoms, LVL	aprīkojuma uzlabošanā/iegādē	nepieciešamais finansējuma apjoms, LVL	cilvēkresursu/ pakalpojuma sniedzēju algošanā un/vai kapacitātes celšanā	nepieciešamais finansējuma apjoms, LVL		Pieprasījums pēc pakalpojuma pēdējo 5 gadu laikā	Pakalpojuma ņēmēju skaits uz 1 pakalpojuma sniedzēju (darbinieku)	Objektu skaits, infrastruktūras stāvoklis, (pašreizējais nolietojums)
1	Pirmo Zviedru vārtu Latvijā rekonstrukcija	Tūrisms	Infrastruktūras uzlabošana	160 000			Personāls	115200	28800	32000	7273	Viens no ievērojamākajiem tūrisma objektiem Priekules pilsētā ir Latvijā pirmie Zviedru vārti. Katru vasaru šeit notiek izstādes. Ierodas apmeklētāji no Lietuvas, Igaunijas, Somijas, Zviedrijas,

												Austrālijas, Kanādas. Telpu stāvoklis apmeklētājiem nav atbilstošs. Telpas nav remontētas 60 gadus. Nav elektrība un pārējās komunikācijasIzstrādāts rekonstrukcijas tehniskais projekts. Ēkā paredzēts iekārtot tūrisma biroj u un izstāžu telpas.
2	Priekules novada muzeja izveide Gūža darbnīcās	Tūrisms	Infrastruktūras uzlabošana	120 000			Personāls	57600	28800	-	2909	Jauns piedāvājums tūrisma tirgū
3	Lauku tūrisma attīstības veicināšana Priekules novadā	Tūrisms	Infrastruktūras uzlabošana	15000	Aprīkojuma uzlabošana, iegāde	3000	Personāls	108000	31200	32000	16000	Vēlamies izveidot TIC Zviedru vārtos un veikt virkni pasākumu lauku tūrisma aktivizēšanai novadā. Lauku tūrisms ar nkšņošanas iespējām līdz šim Priekules novadā praktiski nav attīstīts. Pārsvarā ir tikai ekskursanti, kuri caurbraucot apskata Zviedru vārtus un citus apskates objektus. Mūsu uzdevums ir panākt, lai viņi uzturas šeit pēc iespējas ilgāk un arī nakšņo, bet šis ir vājākais posms šajā ķēdē, jo nakšņošanai patreiz ir tikai viena

												viesu māja ar neapmierinošu servisa līmeni.
4	Virgas muižas kompleksa atjaunošana	Tūrisms	Infrastruktūras uzlabošana	150 000					28800	20000	3636	Daļā kompleksa atrodas Virgas pamatskola, bet vēl daudzas ēkas nepieciešams atjaunot, lai tās būtu savā sākotnējā izskatā un būtu tūristiem pievilcīgas.
5	Amatniecības veicināšana Priekules novadā	Tūrisms	Infrastruktūras uzlabošanā /izveidē	7000	Aprīkojuma uzlabošana, iegāde	10000	Konsultanti	4000	24000	36000	348	Priekules novada teritorijā ir daudz dažādu amatnieku, tikai viņi nav apvienoti un nestrādā peļņas gūšanai, bet pārsvarā tikai savam vaļaspriekam un izstādēm. Nepieciešams izveidot infrastruktūru visā novada teritorijā, kur amatnieki cavus darbus varētu ne tikai izstādīt, bet arī pārdot. Nepieciešamas konsultācijas, lai tas notiktu bez pārpratumiem.
6	Piebraucamā ceļa izbūve uz Dāmas pilskalnu un objekta sakārtošana kultūrtūrisma veicināšnai	Tūrisms	Infrastruktūras uzlabošana	17 000					120	-	120	Jauns piedāvājums tūrisma tirgū. Īpašs pilskalns ar orģinālu pagalmu un aizsargobjektu izvietojumu. Piebraucamā ceļa izbūve (ap150m) uz

												Dāmas pilskalnu (Kuršu pilskalns) un objekta sakārtošana kultūrtūrisma veicināšnai

2.anketa: Izvērtējums par uzņēmējdarbības infrastruktūras attīstībai nepieciešamo finansējumu pašvaldībās

Projektu idejas un investīciju apjoms, kas ir nepieciešams investoru piesaistei ar vismaz 1 milj. investīcijām 2014.-2020.gadam (prioritārā secībā)

Nr.p.k	Projekta ideja (nosaukums)	Projekta īss apraksts	Projekta īstenotājs (pašvaldība, pašvaldības iestāde, PPP)	Pašvaldībai nepieciešamo investīciju apjoms, LVL	Objektu, kuros plānots veikt ieguldījumus, īpašumtiesības	Sagaidāmie rezultāti, ieguvumi				
						Izveidotās darbavietas, skaits	Saglabātās darbavietas, skaits	Piesaistītās privātās investīcijas, LVL	Izdevumu samazinājums pašvaldības budžetā	Nodokļu ieņēmumu pieaugums pašvaldības budžetā
1	P-106 un V-1189 novada mobilitātei	Nepieciešams uzņēmējdarbības nodrošināšanai un darbaspēka mobilitātei.	Valsts		Valsts	55	120	2 000 000	28440	125 000
2	P-106 un P-114 tranzītam	Ceļus P-106 un P-114 sakārtot tranzīta vajadzībām no Lietuvas un Liepājas ostu. Šiem ceļiem nepieciešams atjaunos asfaltu. Patreiz uz Liepājas ostu no Lietuvas kravas virzās pa V-1218, kas būtiski pasliktina tā stāvokli, jo nav paredzēts tik lielām slodzēm	Valsts	580 000	Valsts	25	60	1 000 000	33840	20 000

Nr.p.k	Projekta ideja (nosaukums)	Projekta īss apraksts	Projekta īstenotājs (pašvaldība, pašvaldības iestāde, PPP)	Pašvaldībai nepieciešamo investīciju apjoms, LVL	Objektu, kuros plānots veikt ieguldījumus, īpašumtiesības	Sagaidāmie rezultāti, ieguvumi				
						Izveidotās darbavietas, skaits	Saglabātās darbavietas, skaits	Piesaistītās privātās investīcijas, LVL	Izdevumu samazinājums pašvaldības budžetā	Nodokļu ieņēmumu pieaugums pašvaldības budžetā
3	Uzņēmējiem draudzīgs LATVENERGO "Sadales tīkli"	Būtiski pārskatīt LATVENERGO sniegto pakalpojumu izmaksas, īpašumtiesības uz iekārtām, kuras tiek būvētas par pasūtītāju līdzekļiem. Vietās, kur plānota ražošanas attīstība ierīkot sadales tīklus un transformatorus ar lielāku jaudu. Rekonstruējot tīklus un transformatorus neuzstādīt iekārtas ar mazāku jaudu.	Pašvaldība	100 000	Sadales tīkli	200	30	25 000	100 000	9000

Nr.p.k	Projekta ideja (nosaukums)	Projekta īss apraksts	Projekta īstenotājs (pašvaldība, pašvaldības iestāde, PPP)	Pašvaldībai nepieciešamo investīciju apjoms, LVL	Objektu, kuros plānots veikt ieguldījumus, īpašumtiesības	Sagaidāmie rezultāti, ieguvumi				
						Izveidotās darbavietas, skaits	Saglabātās darbavietas, skaits	Piesaistītās privātās investīcijas, LVL	Izdevumu samazinājums pašvaldības budžetā	Nodokļu ieņēmumu pieaugums pašvaldības budžetā
4	Diferencētas nodokļu likmes pierobežas teritorijās uz 10 gadiem	Lai laukos veicinātu uzņēmējdarbību un lauki turpinātu pastāvēt, nepieciešams ieviest pazeminātu PVN un ienākumu nodokli. Reģionu attīstības centros, nodokļi var būt daudz lielāki, bet lauku teritorijās - izteikti mazāki. Tas veicinās laukos vēl esošo uzņēmēju izdzīvošanas iespējas un jaunu uzņēmumu veidošanu lauku teritorijās.	Valsts			100	500	2 000 000	40 000	70 000

Nr.p.k	Projekta ideja (nosaukums)	Projekta īss apraksts	Projekta īstenotājs (pašvaldība, pašvaldības iestāde, PPP)	Pašvaldībai nepieciešamo investīciju apjoms, LVL	Objektu, kuros plānots veikt ieguldījumus, īpašumtiesības	Sagaidāmie rezultāti, ieguvumi				
						Izveidotās darbavietas, skaits	Saglabātās darbavietas, skaits	Piesaistītās privātās investīcijas, LVL	Izdevumu samazinājums pašvaldības budžetā	Nodokļu ieņēmumu pieaugums pašvaldības budžetā
5	Paplašināt mobilos sakarus pierobežā	Nodrošināt Latvijas mobilo sakaru operatoru sniegtos pakalpojumus arī pierobežā. Uzņēmējam, atrodoties savā uzņēmumā Latvijā, bieži jāizmanto Lietuvas mobilo operatoru snigtie pakalpojumi, jo tie ir pieejami, bet Latvijas pakalpojumi nav. Tas būtiski sadārdzina sakaru izmaksas. (Pierobežas zonā Latvijas mobilo sakaru operatoriem zonas nav, bet lietuviešu operatori ar to ļoti labi nopelna, jo zonu nodrošina - zvans no ārzemēm, atrodoties savā uzņēmumā Latvijā!)	Valsts un Satiksmes ministrija		Mobilo sakaru pakalpojumu sniedzēji.	20	15	30 000	2 000	1800
6	Vienādas kvalitātes un cenas internetu visā Latvijā!	Pieejamais internets salīdzinot ar pilsētām, ļoti lēns un dārgs.	Valsts un Satiksmes ministrija		Interneta pakalpojuma sniedzēji	50	20	100 000	20 000	1 000

Nr.p.k	Projekta ideja (nosaukums)	Projekta īss apraksts	Projekta īstenotājs (pašvaldība, pašvaldības iestāde, PPP)	Pašvaldībai nepieciešamo investīciju apjoms, LVL	Objektu, kuros plānots veikt ieguldījumus, īpašumtiesības	Sagaidāmie rezultāti, ieguvumi				
						Izveidotās darbavietas, skaits	Saglabātās darbavietas, skaits	Piesaistītās privātās investīcijas, LVL	Izdevumu samazinājums pašvaldības budžetā	Nodokļu ieņēmumu pieaugums pašvaldības budžetā
7	Jauniešu darbs pie uzņēmējiem.	Dažādu birokrātisku šķēršļu dēļ uzņēmēji nevēlās par darbiniekiem ņemt jauniešus. Uzzinot dažnedažādās prasības, uzņēmēji no šīs iespējas atsakās. Nepieciešams finansējums jauniešu darba vietu radīšanai un apmācībai, lai novērstu emigrāciju un uzlabotu jauniešu iekļaušanos darba tirgū.	PPP	100 000		200		100 000	10 000	140 000
8	Īsie kursi nepieciešamās profesijās.	Organizēt uz vietas, izmatojot esošo skolu bāzi, kursus, kuros iespējams iemācītes traktorista specialitāti, strādāt ar trimmeri, motorzāģi, kā arī iegūt atbilstošus dokumentus pēc apmācību procesa beigšanas.	pašvaldība	25 000	pašvaldības	30	30	50 000	10 000	30 000
9	Dienesta dzīvokļi	Atrast piemērotas mājas un ierīkot tajās dienesta dzīvokļus darbiniekiem. Šiem dzīvokļiem jābūt ar maksimāli iespējamo	Pašvaldība	150 000	Pašvaldības	50	30	50 000	20 000	50 000

		komforta līmeni un labā vietā, lai darbinieki varētu strādāt ar maksimālo atdevi, neuztraucoties par dažādām nebūšanām mājās.								

3.anketa: Izvērtējums par veicamajiem ieguldījumiem valsts ceļu rekonstruēšanā/izbūvē, kas ved no lauku teritorijas (pagasti, ciemi) uz novada līmeņa vai reģionālā līmeņa attīstības centru, kā arī nacionālas, reģionālas un novadu nozīmes centru ielu rekonstruēšanā

Nr.p.k.	Rekonstruējamais/izbūvējamais ceļa/ielas posms, tā garums (km)	Ceļa/ielas stāvoklis (norādīt, ir vai nav avārijas stāvoklī, balstoties uz datiem, kas pieejami: http://www.lvceli.lv/LV/?i=661), īss ceļa raksturojums	Nepieciešamo ieguldījumu raksturs (grants seguma/asfalta seguma rekonstrukcija/izbūve)	Nepieciešamais investīciju apjoms, milj. LVL	Pielietotās vidējās izmaksas uz 1 km, LVL
1	P114 Priekule - Lietuvas robeža (Plūdoņi) 2.5km	Novada centra tranzītielas rekonstrukcija	Asfalta seguma atjaunošana, ietvju izbūve, apgaismojuma, litusūdens kanalizācijas un satiksmes drošības infrastuktūras izbūve	688000	275200
2	Bunka - Krote 6.5 km;	Ceļam nav greiderējamās virskārtas Ceļš savieno nomali ar pagasta centru, lai nokļūtu uz novada centru pakalpojumu saņemšanai vai uz darba vietu.	Grants seguma atjaunošana, nomaļu atjaunošana, caurteku izbūve	195000	30000

Nr.p.k.	Rekonstruējamais/izbūvējamais ceļa/ielas posms, tā garums (km)	Ceļa/ielas stāvoklis (norādīt, ir vai nav avārijas stāvoklī, balstoties uz datiem, kas pieejami: http://www.lvceli.lv/LV/?i=661), īss ceļa raksturojums	Nepieciešamo ieguldījumu raksturs (grants seguma/asfalta seguma rekonstrukcija/izbūve)	Nepieciešamais investīciju apjoms, milj. LVL	Pielietotās vidējās izmaksas uz 1 km, LVL
3	Tiltu remonti		24 tiltu remonti	144 000	6000
4	Priekules pilsētas Dzirnavu ielas asfaltēšana no autoceļa V1212 Priekule - Vaiņode līdz PII "Dzirnaviņas" 0.5km	Nepieciešams uzlabot ceļa drošību, jo pa to uz bērnudārzu tiek vesti bērni.	Asfalta seguma izbūve	150 000	300000
5	Skolas iela 0.4km	Būtiski nepieciešams uzlabot satiksmes drošību, jo pa to uz Mūzikas un mākslas skolu dodas tās audzēkņi.	Asfalta seguma izbūve	120 000	300000
7	Bunkas ciema Krasta iela, Kalna iela Lielā iela 1.5km;	Asfalts praktiski sabrucis	Asfalta seguma atjaunošana	252 000	168000
8	Kalētu centrs 4720m²	Asfalts praktiski sabrucis	Asfalta seguma atjaunošana	79 296	168000
9	Krotes centra ielas Veikals, skola, ciema robeža asfaltēšana 0.6km;	Intensīva kustība, ļoti slikts ceļa stāvoklis.	Asfalta seguma izbūve	180 000	300000
10	Tadaiķu ciema ielas 0.7km;	Asfalts praktiski sabrucis	Asfalta seguma atjaunošana	117 600	168000
11	Raiņa - Dārza - Smilšu 2.300km;	Asfalts praktiski sabrucis. Šī ir iela pa kuru novada centrā nokļūst iedzīvotāji no Priekules pagasta.	Asfalta seguma atjaunošana	386 400	168000

Nr.p.k.	Rekonstruējamais/izbūvējamais ceļa/ielas posms, tā garums (km)	Ceļa/ielas stāvoklis (norādīt, ir vai nav avārijas stāvoklī, balstoties uz datiem, kas pieejami: http://www.lvceli.lv/LV/?i=661), īss ceļa raksturojums	Nepieciešamo ieguldījumu raksturs (grants seguma/asfalta seguma rekonstrukcija/izbūve)	Nepieciešamais investīciju apjoms, milj. LVL	Pielietotās vidējās izmaksas uz 1 km, LVL
12	Baznīcas iela 0.420km;	Asfalts praktiski sabrucis Ielas galā izvietotas raošanas teritorijas	Asfalta seguma atjaunošana	70 560	168000
13	Asfalta seguma atjaunošana Darza ielā Purmsātos un Virgā "Dzirnavu ceļš" 1.5km	Asfalts praktiski sabrucis	Asfalta seguma atjaunošana	252 000	168000
14	Kalēti - Zeltkalni 9.3km;	Ceļam nav greiderējamās virskārtas	Grants seguma atjaunošana, nomaļu atjaunošana, caurteku izbūve	279 000	30000
15	Virgas pagastā Kīru ceļš 3.6km	Ceļam nav greiderējamās virskārtas	Grants seguma atjaunošana, nomaļu atjaunošana, caurteku izbūve	108 000	30000
16	Galvenā iela 1.5km;	Asfalts praktiski sabrucis. Pa šo ielu novada centrā nokļūst iedzīvotāji	Asfalta seguma atjaunošana	252 000	168000
17	Starppagastu ceļa Mežniecība - Zeidaki atjaunošana 2.630 km	Ceļam nav greiderējamās virskārtas	Grants seguma atjaunošana, nomaļu atjaunošana, caurteku izbūve	78 900	30000
18	Brīvības ielas turpinājums no Ganību ielas virzienā uz autotrasi 1.220km.	Ceļam nav greiderējamās virskārtas	Grants seguma atjaunošana, nomaļu atjaunošana, caurteku izbūve	36 600	30000

Nr.p.k.	Rekonstruējamais/izbūvējamais ceļa/ielas posms, tā garums (km)	Ceļa/ielas stāvoklis (norādīt, ir vai nav avārijas stāvoklī, balstoties uz datiem, kas pieejami: http://www.lvceli.lv/LV/?i=661), īss ceļa raksturojums	Nepieciešamo ieguldījumu raksturs (grants seguma/asfalta seguma rekonstrukcija/izbūve)	Nepieciešamais investīciju apjoms, milj. LVL	Pielietotās vidējās izmaksas uz 1 km, LVL
19	Tirgoņu iela 1.100km;	Asfalts praktiski sabrucis. Iela ved uz novada centru, kur iedzīvotājiem svarīgi nokļūt pakalpojumu saņemšanai un nodarbinātībai.	Asfalta seguma atjaunošana	184 800	168000
20	Ceļa atjaunošana Krotē no 6446C004 uz 6446B015 0.135km;	Ceļam nav greiderējamās virskārtas	Grants seguma atjaunošana, nomaļu atjaunošana, caurteku izbūve	4 050	30000
21	Tilta pār Vārtāju izbūve	Tilta pielietojums būtiski atkarīgs no tā nestspējas. Uzņēmējiem vajadzētu, lai to varētu izmantot savām vajadzībām. Ja tā nestspēja būtu pieteikama, tad tilts būtu nepieciešams Latvijas valsts mežu vajadzībām - koksnes izvešanai no meža, intensīvās lopkopības teritoriju apkalpošanai kā arī tūrismam. Iespējams daudz ātrāk nokļūt Kalvenes ZOO	Tilta būvniecība	150 000	150000
22	Starppagastu ceļa Zeidaki - Vārtāja izbūve 1.400km	Ceļš perspektīvē nepieciešams intensīvās lopkopības teritoriju apkalpošanai kā arī tūrismam. Iespējams daudz ātrāk nokļūt Kalvenes ZOO	Grants seguma izbūve	79 800	57000

Nr.p.k.	Rekonstruējamais/izbūvējamais ceļa/ielas posms, tā garums (km)	Ceļa/ielas stāvoklis (norādīt, ir vai nav avārijas stāvoklī, balstoties uz datiem, kas pieejami: http://www.lvceli.lv/LV/?i=661), īss ceļa raksturojums	Nepieciešamo ieguldījumu raksturs (grants seguma/asfalta seguma rekonstrukcija/izbūve)	Nepieciešamais investīciju apjoms, milj. LVL	Pielietotās vidējās izmaksas uz 1 km, LVL
23	Mežniecības ceļš (paredzēts Bunkas pagasta plānojumā) 2.130km	Ceļš nepieciešams Latvijas valsts mežu vajadzībām - koksnes izvešanai no meža, intensīvās lopkopības teritoriju apkalpošanai kā arī tūrismam. Iespējams daudz ātrāk nokļūt Kalvenes ZOO	Grants seguma izbūve	121 000	56807.51
24	Uz SIA "MAILEKS" ražotni 0.97km	Ceļam ir nepietiekama kravnesība, to nepieciešams būtiski palielināt.	Asfalta seguma izbūve	291 000	300000
25	Uz Aizvīķu pansionātu 0.5km	Ceļa posms nav avārijas stāvoklī, bet ir vienīgais ceļa posms, kurš nav asfaltēts ceļā uz Aizvīķu pansionātu. Šis ceļa posms "rindā" uz asfalta izbūvi ir jau ļoti sen.	Asfalta seguma izbūve	150 000	300000
26	Saulaines ciemā Lauku, Ozolu, Bērzu ielas, 1.5km;	Cimatā vēlamas asfaltētas ielas	Asfalta seguma izbūve	450 000	300000
27	Altajs - Priekule 3.560km;	Ceļam nav greiderējamās virskārtas	Grants seguma atjaunošana, nomaļu atjaunošana, caurteku izbūve	160 000	44943.82
28	Uz SIA Artis JP" tehnikas novietni 1.6km	Ceļam ir nepietiekama kravnesība, to nepieciešams būtiski palielināt.	Asfalta seguma izbūve	480 000	300000

Nr.p.k.	Rekonstruējamais/izbūvējamais ceļa/ielas posms, tā garums (km)	Ceļa/ielas stāvoklis (norādīt, ir vai nav avārijas stāvoklī, balstoties uz datiem, kas pieejami: http://www.lvceli.lv/LV/?i=661), īss ceļa raksturojums	Nepieciešamo ieguldījumu raksturs (grants seguma/asfalta seguma rekonstrukcija/izbūve)	Nepieciešamais investīciju apjoms, milj. LVL	Pielietotās vidējās izmaksas uz 1 km, LVL
29	Ceļš uz Judu kapiem 1.950km;	Ceļam nav greiderējamās virskārtas. Ceļš ved no Priekules pagasta nomeles uz novada centru.	Grants seguma atjaunošana, nomaļu atjaunošana, caurteku izbūve	39 000	20000
30	Mazgramzdā Liepu ielas asfaltēšana 1.5km;	Asfalts praktiski sabrucis	Asfalta seguma atjaunošana	252 000	168000
31	Kalnenieku centra ielas asfaltēšana 0.5km	Asfalts praktiski sabrucis	Asfalta seguma atjaunošana	84 000	168000
32	Aizkrastu ceļš 5.1km	Ceļam nav greiderējamās virskārtas	Grants seguma atjaunošana, nomaļu atjaunošana, caurteku izbūve	153 000	30000

3.anketa: Izvērtējums par veicamajiem ieguldījumiem valsts ceļu rekonstruēšanā/izbūvē, kas ved no lauku teritorijas (pagasti, ciemi) uz novada līmeņa vai reģionālā līmeņa attīstības centru, kā arī nacionālas, reģionālas un novadu nozīmes centru ielu rekonstruēšanā

Nr.p.k.	Rekonstruējamais/izbūvējamais ceļa/ielas posms, tā garums (km)	Ceļa/ielas stāvoklis (norādīt, ir vai nav avārijas stāvoklī, balstoties uz datiem, kas pieejami: http://www.lvceli.lv/LV/?i=661), īss ceļa raksturojums	Nepieciešamo ieguldījumu raksturs (grants seguma/asfalta seguma rekonstrukcija/izbūve)	Nepieciešamais investīciju apjoms, milj. LVL	Pielietotās vidējās izmaksas uz 1 km, LVL
1	P106 Ezere - Embūte - Grobiņa posmā Knīveri - Gavieze 8.5km	Posmā Knīveri - Gavieze steidzami nepieciešams veikt asfalta rekonstrukciju, **posms avārijas stāvoklī**. Ļoti nozīmīgs ceļš no Priekules novada uz Liepāju, kas nodrošina uzņēmējdarbību, darba vietas un pakalpojumus.	Veikt meliorācijas pasākumus, profilēšanu un atjaunot asfalta virskārtu.	1530000	180000
2	V1198 Ilmāja - Priekule 15.3km	No Priekules novada uz Rīgu un Liepāju ceļš nav avārijas stāvoklī, bet tiek nepietiekami labi uzturēts. Pie palielināta nokrišņu daudzuma, **ziemā un pavasarī tas nav izbraucams un tad ir avārijas stāvoklis.** Ceļa asfaltēšana ir būtiski nepieciešama Priekules novada mobilitātes uzlabošanai, jo par 47.9 km samazinās attālumu no Priekules līdz Rīgai un reģiona centram - Kuldīgai.	Veikt ceļa profila uzlabošanu trīs posmos un asfalta seguma izbūvi.	3 418 632	223440

Nr.p.k.	Rekonstruējamais/izbūvējamais ceļa/ielas posms, tā garums (km)	Ceļa/ielas stāvoklis (norādīt, ir vai nav avārijas stāvoklī, balstoties uz datiem, kas pieejami: http://www.lvceli.lv/LV/?i=661), īss ceļa raksturojums	Nepieciešamo ieguldījumu raksturs (grants seguma/asfalta seguma rekonstrukcija/izbūve)	Nepieciešamais investīciju apjoms, milj. LVL	Pielietotās vidējās izmaksas uz 1 km, LVL
3	V1211 Priekule - Purmsāti - Kalēti 12.5km	Ceļā posms nav avārijas stāvoklī, bet nepieciešams būtisks ceļa seguma kvalitātes uzlabojums, ceļš nozīmīgs Kalētu un Virgas pagastu savienošanai ar novada centru.	Nepieciešama asfalta seguma izbūve	2 793 000	223440
4	V1206 Durbe - Tadaiķi - Bunka - Priekule posmā no Priekules līdz P106 3.636km	3.636km avārijas stāvoklī. Ceļš ved no bunkas pagasta uz novada centru.	Jāpalielina nestspēja (grants)	109 080	30000
5	V1210 Priekule - Paplaka - Virga posmā cauri Paplakas centram 1.747km	Ceļa posms ir avārijas stāvoklī. Asfalts praktiski sabrucis, ceļu izmanto uzņēmējdarbības veikšanai un pakalpojumu saņemšanai novada centrā	Nepieciešama asfalta seguma atjaunošana	293 496	168000
6	V1218 Bārta - Kalēti - Gramzda posmā Kalēti - Gramzda 8.0km	Ceļš ir avārijas stāvoklī. Nozīmīgs uzņēmējdarbībai un pagasta savienošanai ar novada centru. Uz šī ceļa ir vieta, kurai nepieciešams veikt pārbūvi.	Nepieciešama asfalta seguma izbūve	1 787 520	223440
7	P114 Priekule - Lietuvas robeža (Plūdoņi) 22.77 km	Lielākā ceļa daļa ir avārijas stāvoklī. Ceļš ved no Lietuvas caur Gramzdas pagastu uz novada centru	Nepieciešama asfalta seguma atjaunošana	3 825 360	168000

Nr.p.k.	Rekonstruējamais/izbūvējamais ceļa/ielas posms, tā garums (km)	Ceļa/ielas stāvoklis (norādīt, ir vai nav avārijas stāvoklī, balstoties uz datiem, kas pieejami: http://www.lvceli.lv/LV/?i=661), īss ceļa raksturojums	Nepieciešamo ieguldījumu raksturs (grants seguma/asfalta seguma rekonstrukcija/izbūve)	Nepieciešamais investīciju apjoms, milj. LVL	Pielietotās vidējās izmaksas uz 1 km, LVL
8	V1208 Bunka - Paplaka - Mazkalēti, posma garums 3.255km	Ceļa posms ir avārijas stāvoklī. Asfalts praktiski sabrucis, ceļu izmanto uzņēmējdarbības veikšanai, pārvadājamo kravu apjoms būtiski pieaug.	Nepieciešama asfalta seguma atjaunošana	546 840	168000
9	V1214 Aizvīķi - Gramzda 10.2km	Ceļa posms nav avārijas stāvoklī, bet savieno Aizvīķu ciematu un tajā esošo pansionātu ar novada centru.	Nepieciešama asfalta seguma izbūve	2 279 088	223440
10	V1216 Krogzemji - Purmsāti 6.8km	Nav avārijas stāvoklī, bet netiek pienācīgi uzturēts. Nepieciešama nestspējas uzlabošana un profilēšana.	Jāpalielina nestspēja (grants)	204 000	30000

4.anketa. <u>Pašvaldības īstenojamie prioritārie projekti</u>

Nr.p.k.	Projekta ideja (nosaukums)	Finansējuma apjoms, LVL	Plānotais/vēlamais finansējuma avots	Ieguldījumu teritorija	Projektu sastarpējā sasaiste, ja ir	Sagaidāmie rezultāti, ieguvumi				
						Izveidotās darbavietas, skaits	Saglabātās darbavietas, skaits	Piesaistītās privātās investīcijas, LVL	Izdevumu samazinājums pašvaldības budžetā	Nodokļu ieņēmumu pieaugums pašvaldības budžetā
1.	Mobilās sociālās aprūpes brigādes izveide Priekules novadā	110 000	ESF	Priekules novads	Sakārtojot ceļu infrastruktūru un radot sociālās aprūpes mobilo brigādi uzlabosies pakalpojuma sniegšanas iespēja	3	1		10 000	4 000
2.	Pirmo Zviedru vārtu Latvijā rekonstrukcija	160 000	ERAF	Priekules novads	Tūrisma centrs un izstāžu zāles uzlabos uzņēmējdarbības iespējas tūrisma un ar to saistīto pakalpojumu sfērā. Saistīts ar ceļu infrastruktūras sakārtošanu	1	1	60 000		100 000
3.	Sociālo dzīvokļu izveide Priekules novadā (12dzīvokļi)	63 000	ESF	Priekules novads	Uzlabota sociālo pakalpojumu sniegšanas kvalitāte. Samazina sociālās aprūpes mobilās brigādes braucienu attālumu ,rada kompaktu pakalpojumu.	2	3	10 000	7 000	3 000

Nr.p.k.	Projekta ideja (nosaukums)	Finansējuma apjoms, LVL	Plānotais/vēlamais finansējuma avots	Ieguldījumu teritorija	Projektu sastarpējā sasaiste, ja ir	Sagaidāmie rezultāti, ieguvumi				
						Izveidotās darbavietas, skaits	Saglabātās darbavietas, skaits	Piesaistītās privātās investīcijas, LVL	Izdevumu samazinājums pašvaldības budžetā	Nodokļu ieņēmumu pieaugums pašvaldības budžetā
4.	Priekules pilsētas bibliotēkas ēkas siltināšana, labiekārtošana un piekļuves nodrošināšana (lifts)	175 000	ERAF	Priekules novads	Iestāde rada labvēlīgu vidi personības izaugsmei un nodarbinātības attīstībai.	10	3	20 000	17 000	6 000
5.	Jumtu nomaiņa 40 daudzdzīvokļu mājām	292 000	KF	Priekules novads	Uzlabojas dzīves vide, nostiprina darba spējas un ekonomē līdzekļus	8	20	100 000	10 000	26 000
6.	Siltināt 16 daudzdzīvokļu mājas (iespējamais iedzīvotāju līdzfinansējums 30%)	1 544 000	KPFI	Priekules novads	Uzlabojas dzīves vide, nostiprina darba spējas un ekonomē līdzekļus	10	30	300 000	30 000	10 000
7	Estrādes būvniecība Priekulē	130 000	ERAF	Priekules novads	Pēc novada izvedošanās ir problemātiski organizēt novada pasākumus vasaras periodā, jo nav atbilstoši objekti brīvdabas kultūras pasākumu organizēšanai.	3	15	20 000		10 000

Nr.p.k.	Projekta ideja (nosaukums)	Finansējuma apjoms, LVL	Plānotais/vēlamais finansējuma avots	Ieguldījumu teritorija	Projektu sastarpējā sasaiste, ja ir	Sagaidāmie rezultāti, ieguvumi				
						Izveidotās darbavietas, skaits	Saglabātās darbavietas, skaits	Piesaistītās privātās investīcijas, LVL	Izdevumu samazinājums pašvaldības budžetā	Nodokļu ieņēmumu pieaugums pašvaldības budžetā
8	Bunkas pagasta Krotes ciema ūdenssaimniecības attīstība	416 244	KF	Priekules novads	Krotes ciema dzeramā ūdens kvalitāte ir slikta, notiek dažādas avārijas, kas liecina par augsto trašu nolietošanās pakāpi. Šajā ciemā atrodas skola.	12	1	20 000	20 000	4 000
9	Kalētu pagasta NAI un kanalizācijas sistēmas attīstība	300 000	KF	Priekules novads	Nepieciešams izbūvēt jaunas kanalizācijas trases, lai radītu priekšnoteikumus uzņēmējdarbības attīstībai	15	1	10 000	15 000	4 000
10	Ūdenssaimniecības tīklu un sacilpojumu izveide visā Priekules pilsētā un visa kanalizācijas sistēma ar apstiprināto aglomerācijas pārklājumu	2 689 800	KF	Priekules novads	Šajā projektā iekļauta ūdenssaimniecības attīstības ilgtermiņa programma ar paplašināšanu uz Saulaines ciematu, Liepu ielas rajonu un sacilpošanu kā arī visa kanailzācijas sistēma ar apstiprināto aglomerācijas pārklājumu	30	60	10 000	2 000	20 000

Nr.p.k.	Projekta ideja (nosaukums)	Finansējuma apjoms, LVL	Plānotais/vēlamais finansējuma avots	Ieguldījumu teritorija	Projektu sastarpējā sasaiste, ja ir	Sagaidāmie rezultāti, ieguvumi				
						Izveidotās darbavietas, skaits	Saglabātās darbavietas, skaits	Piesaistītās privātās investīcijas, LVL	Izdevumu samazinājums pašvaldības budžetā	Nodokļu ieņēmumu pieaugums pašvaldības budžetā
11	Krotes Kronvalda Ata pamatskolas renovācija	100 000	ERAF	Priekules novads	Objekta nolietojums ~54.2%. Nepieciešama skolas ēkas fasāžu un iekštelpu renovācija.	3	18	10 000	20 000	3 000
12	Internāta izveide pie Priekules vidusskolas un sporta halles	110 000	ERAF	Priekules novads	Pakalpojums nepieciešams vidusskolas skolēniem, lai nebūtu jāpārceļās dzīvot citur, kur skola būtu tuvāk un Priekules sporta hallē rīkoto sacensību un nometņu dalībniekiem.	4		30 000	18 000	8 000
13	Divu novada Mūzikas un māksalas skolu rekonstrukcija. Priekules mūzikas un mākslas skolas koncertzāles remonts un darbnīcu izbūve skolas pagrabā.	200 000	ERAF	Priekules novads	Iestādes nodrošina kvalitatīvu izglītību un saturīgu brīvā laika pavadīšanu, tas rada iespēju vecākiem neraizēties par bērniem un strādāt. Attīstās nodarbinātība	10	22	6 000	6 000	14 000

Nr.p.k.	Projekta ideja (nosaukums)	Finansējuma apjoms, LVL	Plānotais/vēlamais finansējuma avots	Ieguldījumu teritorija	Projektu sastarpējā sasaiste, ja ir	Sagaidāmie rezultāti, ieguvumi				
						Izveidotās darbavietas, skaits	Saglabātās darbavietas, skaits	Piesaistītās privātās investīcijas, LVL	Izdevumu samazinājums pašvaldības budžetā	Nodokļu ieņēmumu pieaugums pašvaldības budžetā
14	PII "Dzirnaviņas" komunikāciju renovācija, apkārtnes labiekārtošana, stāvlaukuma izbūve	180 000	ERAF	Priekules novads	Iestāde nodrošinabērnu audzināšanu un pieskatīšanu no 2 g. vecuma līdz 6 g. vecumam. Tas rada iespēju vecākiem neraizēties par bērniem un strādāt. Attīstās nodarbinātība.	15	26	2 000	3 000	16 000
15	Kalētu pamatskolas pamatu un avārijas izejas renovācija	30 000	ERAF	Priekules novads	Kalētu pamatskolas avārijas izeja sliktā stāvoklī. Ēkas pamati un pgrabstāvs tiek bojāts virszemes ūdeņu ietekmē. Nepieciešama renovācija.	1	17	2 000	2 000	4 000

4.anketa. Valsts nodrošināmie prioritārie projekti

Nr.p.k.	Projekta ideja (nosaukums)	Finansējuma apjoms, LVL	Plānotais/vēlamais finansējuma avots	Ieguldījumu teritorija	Projektu sastarpējā sasaiste, ja ir	Sagaidāmie rezultāti, ieguvumi				
						Izveidotās darba vietas, skaits	Saglabātās darba vietas, skaits	Piesaistītās privātās investīcijas, LVL	Izdevumu samazinājums pašvaldības budžetā	Nodokļu ieņēmumu pieaugums pašvaldības budžetā
1.	P106 Ezere - Embūte - Grobiņa posmā Knīveri - Gavieze, 8.5km (avārijas stāvoklī)	1 528 000	ERAF	Priekules novads, Grobiņas novads	Pakalpojumu pieejamība Liepājā un uzņēmējdarbības funkcionēšana no Novada uz Liepāju.	55	150	2 000 000	28440	125 000
2.	V1198 Ilmāja - Priekule 15.3km (Rudenī, ziemā un pavasarī avārijas stāvoklī)	3 419 000	ERAF	Priekules novads	Pakalpojumu pieejamība Rīgā, Kurzemes reģiona centrā un sasaiste ar valsts galveno autoceļu Liepāja Rīga uzņēmējdarbības nodrošināšanai	30	100	1 500 000	15 000	90 000
3.	Uzņēmējiem draudzīgs LATVENERGO "Sadales tīkli"	100 000	ERAF	Priekules novads	Uzlabo uzņēmējdarbībai nepieciešamo infrastruktūru, nodrošina ražošanas attīstību novadā	200	30	80 000		150 000

Nr.p.k.	Projekta ideja (nosaukums)	Finansējuma apjoms, LVL	Plānotais/vēlamais finansējuma avots	Ieguldījumu teritorija	Projektu sastarpējā sasaiste, ja ir	Sagaidāmie rezultāti, ieguvumi				
						Izveidotās darba vietas, skaits	Saglabātās darba vietas, skaits	Piesaistītās privātās investīcijas, LVL	Izdevumu samazinājums pašvaldības budžetā	Nodokļu ieņēmumu pieaugums pašvaldības budžetā
4.	Diferencētas nodokļu likmes pierobežas teritorijās uz 10 gadiem			Priekules novads	Lai laukos veicinātu uzņēmējdarbību un lauki turpinātu pastāvēt, nepieciešams ieviest pazeminātu PVN un ienākumu nodokli. Reģionu attīstības centros, nodokļi var būt daudz lielāki, bet lauku teritorijās - izteikti mazāki. Tas veicinās laukos vēl esošo uzņēmēju izdzīvošanas iespējas un jaunu uzņēmumu veidošanu lauku teritorijās.	100	500	2 00 00	40 000	70 000

Nr.p.k.	Projekta ideja (nosaukums)	Finansējuma apjoms, LVL	Plānotais/vēlamais finansējuma avots	Ieguldījumu teritorija	Projektu sastarpējā sasaiste, ja ir	Sagaidāmie rezultāti, ieguvumi				
						Izveidotās darba vietas, skaits	Saglabātās darba vietas, skaits	Piesaistītās privātās investīcijas, LVL	Izdevumu samazinājums pašvaldības budžetā	Nodokļu ieņēmumu pieaugums pašvaldības budžetā
5	Novada nozīmes rehabilitācijas centra izveide, aprīkošana un nodrošināšana ar speciālistiem	90 000	ESF	Priekules novads	Rehabilitācijas centrs nodrošina nodarbināto darba spēju saglabāšanos un ražošanas attīstību	6		25 000	10 000	8 000
6	Dienesta dzīvokļi	150 000	ESF/ KPFI	Priekules novads	Piemērotās mājas ierīkot dienesta dzīvokļus darbiniekiem. Šiem dzīvokļiem jābūt ar maksimāli iespējamo komforta līmeni un labā vietā, lai darbinieki varētu strādāt ar maksimālo atdevi, neuztraucoties par dažādām nebūšanām mājās.	50	30	50 000	20 000	50 000

Nr.p.k.	Projekta ideja (nosaukums)	Finansējuma apjoms, LVL	Plānotais/vēlamais finansējuma avots	Ieguldījumu teritorija	Projektu sastarpējā sasaiste, ja ir	Sagaidāmie rezultāti, ieguvumi				
						Izveidotās darba vietas, skaits	Saglabātās darba vietas, skaits	Piesaistītās privātās investīcijas, LVL	Izdevumu samazinājums pašvaldības budžetā	Nodokļu ieņēmumu pieaugums pašvaldības budžetā
8	V1206 Durbe - Tadaiķi - Bunka - Priekule posmā no Priekules līdz P106 3.636km	611 000	ERAF	Priekules novads	Ceļam nepieciešama nestspējas palielināšana, profilēšana un grāvju tīrīšana. Tas nodrošinātu uzņēmējdarbības attīstību un pagasta iedzīvotāju nokļūšanu uz novada centru.	10	115	60 000	10 000	12 000
9	V1210 Priekule - Paplaka - Virga posmā cauri Paplakas centram 1.747km	293 000	ERAF	Priekules novads	Ceļam nepieciešama nestspējas palielināšana, profilēšana un grāvju tīrīšana. Tas nodrošinātu uzņēmējdarbības attīstību un pagasta iedzīvotāju nokļūšanu uz novada centru. Paplakā atrodas "Kurzemes gaļsaimnieks", kas nodarbina 200 strādājošos.	30	40	400 000	12 000	80 000
10	P114 Priekule - Lietuvas robeža (Plūdoņi) 22.777 km	3 827 000	ERAF	Priekules novads	Ceļš nozīmīgs uzņēmējdarbībai ar virzienu uz Lietuvu un Eiropu	20	25	60 000	10 000	60 000

Nr.p.k.	Projekta ideja (nosaukums)	Finansējuma apjoms, LVL	Plānotais/vēlamais finansējuma avots	Ieguldījumu teritorija	Projektu sastarpējā sasaiste, ja ir	Sagaidāmie rezultāti, ieguvumi				
						Izveidotās darba vietas, skaits	Saglabātās darba vietas, skaits	Piesaistītās privātās investīcijas, LVL	Izdevumu samazinājums pašvaldības budžetā	Nodokļu ieņēmumu pieaugums pašvaldības budžetā
11	Aptiekas punktu izveide pie feldšeru punktiem	55 000	ESF	Priekules novads	Uzlabo pakalpojumu pieejamību iedzīvotājiem	2	6	20 000		12 000
12	V1208 Bunka - Paplaka - Mazkalēti, posma garums 3.255km	547 000	ERAF	Priekules novads	Uzlabo pakalpojumu pieejamību iedzīvotājiem	5	6	10 000	1000	5 000
13	V1214 Aizvīķi - Gramzda 10.2km	2 052 000	ERAF	Priekules novads	savieno Aizvīķu ciematu un tajā esošo pansionātu ar novada centru.	5	4	20 000	1000	6 000
14	V1216 Krogzemji - Purmsāti 6.8km	184 000	ERAF	Priekules novads	Savieno divus ciematus un novada centru	3	4	5 000	1000	3 000

Rīcības un investīciju plāns

- Ne mazāk kā 3 gadu periodam

- Plānotās darbības un to izpildes termiņi
- Investīciju projekti, to finansējuma apjoms un avoti
- Plānoto darbību rezultāti
- Īstenošanas periods
- Atbildīgie par rīcības un investīciju plāna īstenošanu

ĪSTERMIŅA AKTIVITĀTES
Likumdošanas aktivitātes, pārrunas

Plānotās darbības	Izpildes termiņi	Atbildīgais
Panākt valsts autoceļa P 106 Ezere – Embūte – Grobiņa seguma kvalitātes būtisku uzlabojumu posmā Knīveri – Gavieze (13,2km kopgarumā)	2013-2015	Priekules novada domes priekšsēdētājs
Panākt autoceļa V 1198 Priekule – Ilmāja statusa maiņu no C uzturēšanas klases uz B uzturēšanas klasi (15,349 km)	2013-2015	Priekules novada domes priekšsēdētājs
Likumdošanas izmaiņu veikšana, lai būtu iespējams siltināt arī pašvaldībai piederošas ēkas.	2013-2015	Priekules novada domes priekšsēdētājs
Rosināt izmaiņas likumdošanā par latvāna apkarošanu.	2013-2015	Priekules novada domes priekšsēdētājs
Veikt likumdošanas iniciatīvu, samazināt PVN likmi īpašu atbalstāmajās teritorijās;	2013-2015	Priekules novada domes priekšsēdētājs
Ceļu kvalitāte, kuri iet caur mežiem vai gar mežiem ir ļoti slikta; Rosināt izmaiņas Aizsargjoslu likumā, lai koki būtu ne tuvāk kā koka garuma attālumā no ceļa. Tas būtiski samazinātu satiksmes traucējumus arī vētru laikā, kad ar kokiem tiek aizšķērsotas brauktuves, EPL;	2013-2015	Priekules novada domes priekšsēdētājs
Likumdošanas aktivitātes (ierosināt veikt izmaiņas likumdošanas aktos par bebru medībām (medniekiem paredzēt kompensācijas, jo izdevumi ir lieli);	2013-2015	Priekules novada domes priekšsēdētājs
Ar veikalu (īpaši TOP) īpašniekiem veikt pārrunas par veikalu apkārtnes sakārtošanu, panākta situācijas uzlabošanās;	2013	Priekules novada domes priekšsēdētājs
Ne visās sabiedriskās ēdināšanas iestādēs tiek nodrošināta atbilstoša kvalitāte (ēdiena un telpu (tās ir vizuāli nepievilcīgas); Sabiedriskās ēdināšanas iestādes darbojas tikai darba dienās, nepietiekami ilgi; Aicināt	2013-2014	Priekules novada domes priekšsēdētājs

Plānotās darbības	Izpildes termiņi	Atbildīgais
uzņēmējus uz sarunām, kuru mērķis ir uzlabot sabiedriskajā ēdināšanā sniegto pakalpojumu kvalitāti, cenu un tā saņemšanas iespējas pēc darba laika, vakaros un brīvdienās... Pilsētā vajadzīgs stāvlaukums, kafejnīcas, tualete ar darba laiku vismaz līdz 22.00, vasaras sezonās – āra kafejnīcas; Veikt pārrunas ar uzņēmējiem, paredzot siltās sezonas laikā iespēju sabiedriskās ēdināšanas iestādēm strādāt ilgāk (pārmaiņus)		
Būtiska problēma iedzīvotājiem, arī pašvaldībai ir nevienmērīgs strāvas stiprums (tā „raustās") kā rezultātā no ierindas iziet (sadeg) sadzīves tehnika, TV u.c. iekārtas. Tie ir visai būtiski monopolista nevērības dēļ radušies zaudējumi katrā mājsaimniecībā. Monopolista attieksme pret elektrības patērētājiem ir nepieņemama. Veikt pārrunas ar Latvenergo par sniegto pakalpojumu kvalitātes uzlabošanu. Visus datorus apgādāt ar UPS. Iegādāties un uzstādīt sertificētus sprieguma mērītājus ar esošās situācijas fiksēšanas iespējām, lai varētu pierādīt sniegtā pakalpojuma „kvalitāti". Gatavot dokumentāciju prasības iesniegšanai tiesā.	2013	Priekules novada domes priekšsēdētājs
Bijusī Priekules pienotavas ēka netiek atbilstoši apsaimniekota, tā būvēta no silikāta ķieģeliem, kuri sāk drupt un krist uz blakusesošās ietves, tā apdraudot pilsētas iedzīvotājus un viesus. Šis objekts ir vizuāli nepievilcīgs un degradē pilsētvidi. Tam apkārt visi objekti ir sakārtoti vai patreiz tiek sakārtoti, pie tam – tā ir pilsētas galvenā iela. Šis objekts degradē pilsētvidi. Izstrādāt vai aktualizēt esošos noteikumus par īpašuma apsaimniekošanu ar prasībām, kuras jāievēro jebkuram nekustamā īpašumam. Paredzēt atbilstošus sodus par to nepildīšanu. Patreizējo pienotavas īpašnieku (par saimnieku to nevar saukt) iepazīstināt ar šiem noteikumiem un viņa īpašumu – kā to redz pilsētas iedzīvotāji un viesi, kuri brauc ar autobusiem. Iepazīstināt viņu arī ar to, kā šis objekts degradē pilsētas koptēlu. Ja nekas lietas labā netiek darīts – sagatavot atbilstošus dokumentus un uzlikt naudassodus.	2013-2014	Priekules novada domes priekšsēdētājs

Plānotās darbības	Izpildes termiņi	Atbildīgais
Būtiskas problēmas sagādā pasta infrastruktūra, daudzās vietās ir noņemtas pasta kastes, bet iedzīvotāji vēstules tomēr vēl raksta. Veikt pārrunas ar „Latvijas pastu" par tā darbības optimizēšanu un iedzīvotāju apkalpošanas kvalitātes uzlabošanu.	2013-2015	Priekules novada domes priekšsēdētājs
Ja cilvēks ir nokļuvis līdz Liepājas slimnīcai, apārstēts un tiek izrakstīts – viņam nav nekāda skaidrība kā nokļūt mājās pašam (Uz kurieni braukt? Ar ko braukt? Vai ir nauda līdz? Vai pietiks?) Pie tam personāla attieksme Liepājas slimnīcā pret klientiem varētu būt daudz labāka. Problēmas sagādā iespēja nokļūt pie ārstiem uz Rīgu, īpaši, ja nevar braukt ar autobusu, jo ilgstoša sēdēšana ne visiem ir iespējama, tad vēl pārvietošanās pa pilsētu... Nav nodrošināta pieejamība Liepājas slimnīcai – ceļš ar NMP no Priekules uz Liepāju – nāves ceļš. Brigādes vadītāja vienīgā cerība, ka klientam no nežēlīgās kratīšanās pa bezceļiem neuznāks lēkme; Slimnīcā izveidot vismaz vienu specializētu nodaļu (piemēram, tuberkulozes, kura atkal turpina savu uzvaras gājienu) Jau novada teritorijā vien būtu pietiekami daudz klientu, kuri labprātāk brauktu ārstēties uz Priekuli, jo tā ir tuvāk mājām...	2013-2015	Priekules novada domes priekšsēdētājs
Noziegumi pret cilvēkiem uz ielas samazinās, bet šī negatīvā enerģija ieiet mājokļos un kļūst par vardarbību mājās. Šajos antisociālas uzvedības rezultātā notiekošajos noziegumos policija neiejaucas – tātad noziegumu skaits pēc atskaitēm samazinās un varmākas var turpināt savu uzvaras gājienu, justies lieli un vareni, jo viņiem par to nekas nebūs. Veikt likumdošanas iniciatīvu cīņai pret vardarbību ģimenē, to uzskatīt par policijas prioritāti. Fakta konstatēšanas gadījumā, uz krīzes centru ves nevis varmākas upurus, bet pašu varmāku, paralēli strādājot ar upuriem mājās...	2013-2015	Priekules novada domes priekšsēdētājs
Vismaz reizi mēnesī ģimenes ārsti ierodas pagastos, lai pieņemtu savus klientus. Veikt pārrunas ar ģimenes ārstiem, lai viņi izbrauktu pie savie klientiem uz pagastiem vismaz vienu reizi mēnesī;	2013	Priekules novada domes priekšsēdētājs

Plānotās darbības	Izpildes termiņi	Atbildīgais
Nepietiekošs sakaru un TV pārklājums Priekules novada teritorijā (faksu kvalitāte neapmierinoša); Informēt pakalpojumu sniedzējus par nepietiekošo sakaru un TV pārklājuma kvalitāti un meklēt risinājumus šai problēmai;	2013	Priekules novada domes priekšsēdētājs

Aptaujas, izpētes, stratēģijas

Plānotās darbības	Izmaksas	Izpildes termiņi	Atbildīgais
UZŅĒMĒJDARBĪBA, NODARBINĀTĪBA			
Ražošanai piemēroto objektu apzināšana, esošās situācijas izpēte (esošā infrastruktūra, tuvumā esošais darbaspēks, tā kvalifikācija)	100	2013-2015	Priekules novada domes priekšsēdētājs
Veikt izpētes darbu „Ikara skoliņas" izveides iespējām uz Priekules vidusskolas bāzes. Izstrādāt „Ikara skoliņas"izveides stratēģiju.	3000	2013-2015	Priekules novada domes priekšsēdētājs
Teritoriju un infrastruktūras attīstība augstas pievienotās vērtības nozaru darbībai. Atlasīt un apkopot informāciju par vietām un to izmantošanas iespējām, izvirzīt prioritārās vietas un tām nepieciešamos ieguldījumus	1000	2013-2015	Priekules novada domes priekšsēdētājs

Plānotās darbības	Izmaksas	Izpildes termiņi	Atbildīgais
Veicināt novada uzņēmēju partnerattiecību veidošanos ar uzņēmējdarbības atbalsta un marketinga struktūrām. Izstrādāt uzņēmēju partnerattiecību veidošanas un marketinga stimulēšanas programmu.	500	2013-2015	Priekules novada domes priekšsēdētājs
Atbalsta sistēma Priekules novada jaunajiem uzņēmējiem. Atbalsta sistēmas izstrāde.	1000	2013-2015	Priekules novada domes priekšsēdētājs
„Spalvu spodrināšana" skolām. Priekules novada skolu attīstības stratēģijas izstrāde.	1000	2013-2015	Priekules novada domes priekšsēdētājs
Motivācijas sistēma skolniekiem. Sistēmas izstrāde.	4000	2013-2015	Priekules novada domes priekšsēdētājs
Vadības apmācība un motivācijas sistēma. Sistēmas izstrāde.	4000	2013-2015	Priekules novada domes priekšsēdētājs
Stipendiju sistēma nozīmīgu profesiju speciālistu (novadam nepieciešamu) radīšanai. Nolikuma izstrāde.	10000	2013-2015	Priekules novada domes priekšsēdētājs
Novada izglītības iestāžu tīkla modelis. Analizēt esošo situāciju, modelēt perspektīvo izglītības iestāžu tīkla attīstības iespējas.	2000	2013-2015	Priekules novada domes priekšsēdētājs
Izpētīt tirgus pieprasījumu, izveidot programmu.	1000	2013-2015	Priekules novada domes priekšsēdētājs

Plānotās darbības	Izmaksas	Izpildes termiņi	Atbildīgais
CILVĒKRESURSI			
Nav izstrādāta sociālo pakalpojumu attīstības koncepcija. Izpētīt esošo situāciju un izstrādāt sociālo pakalpojumu attīstības koncepciju;	1000	2013-2015	Priekules novada domes priekšsēdētājs
Nav izstrādāta nodarbinātības veicināšanas programma, kā rezultātā nav skaidrība par novada rītdienu; Veikt pilnīgu iedzīvotāju aptauju par nodarbinātības un migrācijas tēmām, izstrādāt nodarbinātības veicināšanas programmu.	1000	2013-2015	Priekules novada domes priekšsēdētājs
Veikt esošās situācijas analīzi, lai noskaidrotu optimālo vietu pilsētas galvenā laukuma, tirgus laukuma, autoostas, sabiedriskā centra un gājēju ielas izveidei. Pēc vietas izvēles veikt projektēšanas darbus, būvdarbus sadalot kārtās. Īpašumtiesību nostiprināšana. Vietējo ražotāju tirdzniecības veicināšana.	10000	2013-2015	Priekules novada domes priekšsēdētājs
Daļā novada teritorijas nav ziņojumu dēļi, lai iedzīvotāji varētu iegūt sev nepieciešamo aktuālāko informāciju; Kopā ar pagastu pārvaldniekiem izanalizēt, kurās vietās būtu nepieciešami ziņojumu dēļi, tos izgatavot un uzstādīt. Veikt iedzīvotāju aptauju par vienota noformējuma izveidi Priekules novada teritorijā (no kāda materiāla, kādiem burtiem kurā pagastā un pilsētā) Pēc aptaujas rezultātiem izstrādāt noteikumus noformējuma izgatavošanai, pēc tiem arī izgatavot visus mājvārdus utml.	3000	2013-2015	Priekules novada domes priekšsēdētājs
Izstrādāt attīstības koncepciju par pilsētas dīķsaimniecību. Veikt izpēti par ūdensapmaiņu Priekules pilsētas dīķos, analizēt esošo situāciju, kuros dīķos iespējams uzstādīt strūklakas, kuru atstāt gulbjiem. Kādas strūklakas kurā dīķī izskatās vislabāk.	500	2013-2015	Priekules novada domes priekšsēdētājs

Plānotās darbības	Izmaksas	Izpildes termiņi	Atbildīgais
Nepieciešams atrast pielietojumu bijušajai Priekules vidusskolas internāta ēkai, kura būvēta kā valsts pārvaldes iestāde, līdz ar to tās pielietojums ir visai ierobežots. Veikt pilsētas un novada iedzīvotāju aptauju pa to, ko viņi vēlas redzēt kādreizējā Priekules vidusskolas internāta ēkā.	100	2013-2015	Priekules novada domes priekšsēdētājs
Pilsētā vajadzīgs stāvlaukums. Atrast optimāli piemēroto vietu, izstrādāt projektu un veikt nepieciešamos būvadrbus.	70000	2013-2015	Priekules novada domes priekšsēdētājs
Nepieciešami būtiski uzlabojumi Priekules novada informācijas aprites sistēmā. Nav jūtama avīzes attīstība. Mājaslapā grūti orientēties un atrast vajadzīgo informāciju, informācijas meklētājs nestrādā. Informācija ir novecojusi. Iespējams atrast viskautko par neko; Izstrādāt avīzes un mājaslapas attīstības koncepciju. Veikt esošās situācijas un sistēmas analīzi un izdarīt secinājumus, tos iekļaujot koncepcijā. Veikt uzlabojumus avīzes un mājaslapas saturā.	-	2013-2015	Priekules novada domes priekšsēdētājs
Būtiska problēma ir dzērāju atrašanās esošajās pieturās. Veikt esošās situācijas analīzi, sadarbībā ar policiju, nodrošināt to, ka pieturās neatrodas iereibušas personas.	1000	2013-2015	Priekules novada domes priekšsēdētājs
TŪRISMS			
Priekules novada specifisko tūrisma pakešu aktualizācija. Patreizējo specifisko tūrisma pakešu apzināšana un analīze, tirgus izpēte, piedāvāto pakešu aktualizācija.	1000	2013-2015	Priekules novada domes priekšsēdētājs
Veikt esošās situācijas analīzi, izstrādāt attīstības koncepciju ceļojošajām izstādēm un veikt nepieciešamos darbus infrastruktūras izveidei, šī darba veikšanai piesaistot izstāžu kuratoru. Sākt ceļojošo izstāžu izveidošanu un izvietošanu pagastos.	7000	2013-2015	Priekules novada domes priekšsēdētājs

Plānotās darbības	Izmaksas	Izpildes termiņi	Atbildīgais
Jaunu tūristu piesaistes objektu izbūve Priekules novadā. *) estrāde Priekules pilsētā; *) Jauniešu infrastruktūra (meža kaķis, piedzīvojumu trases, peintbols utml.) *) atpūtai ar bērniem; *) atpūtai ar dzīvniekiem; *) aktīvai atpūtai (makšķerēšana, golfs, u.c.) *) skatu torņu izbūve vizuāli vērtīgo ainavu skatpunktos; *) rekreācijas teritorijas; Jaunu tūristu piesaistes objektu izbūves stratēģijas izstrāde un īstenošana.	200000	2013-2015	Priekules novada domes priekšsēdētājs
Kultūrvēsturisko objektu atjaunošana un labiekārtošana. Kultūrvēsturisko objektu atjaunošanas un labiekārtošanas stratēģijas izstrāde un tās īstenošana.	100000	2013-2015	Priekules novada domes priekšsēdētājs
Kemperu parku izveide Priekules novada teritorijā. Priekules muzeja veidošana Gūžas darbnīcā izveidot novada vēstures materiālu krātuvi, pirmajā stāvā smēde, kur notiek paraugdemonstrējumi utml., kafejnīca. Veikt esošās situācijas analīzi un atrast kemperu parku izveidei optimālākās vietas. Iespēju robežās izveidot vismaz vienu kemperu parku)	300000	2013-2015	Priekules novada domes priekšsēdētājs
Veicināt ekotūrisma attīstību Priekules novadā. Izstrādāt ekotūrisma attīstības stratēģiju, īstenot to.	10000	2013-2015	Priekules novada domes priekšsēdētājs
Attīstīt jauniešu atpūtas un zinību nometņu tīklu. Apzināt vietas, kurās iespējams organizēt nometnes. Izveidot nometņu attīstības stratēģiju, īstenot to.	5000	2013-2015	Priekules novada domes priekšsēdētājs

Plānotās darbības	Izmaksas	Izpildes termiņi	Atbildīgais
BRĪVĀ LAIKA INFRASTRUKTŪRA			
Novada kultūras centra izveide. Veikt esošās situācijas izpēti, konstatēt iedzīvotāju skaita izmaiņu tendences, veikt analīzi par kultūras centra izveides nepieciešamību. TP izstādes gaitā identificēt perspektīvā kultūras centra atrašanās vietu.	200	2013-2015	Priekules novada domes priekšsēdētājs
Brīvā laika pavadīšanas infrastruktūras attīstība. Veikt esošās situācijas izpēti, iedzīvotāju un viesu aptauju par brīvā laika pavadīšanas infrastruktūras nepieciešamību. Īstrādāt brīvā laika pavadīšanas infrastruktūras pavadīšanas koncepciju, to sadalot kārtās. Veikt pirmajā kārtā paredzētos darbus. Bunkas pag. Krotē īpašas telpas vairs neparedzēt – izmantot esošās; Bunkā iekārtot telpu Dzirnavu 3, Kalētu pag. Telpas ir iekārtotas, nepieciešams jauniešu centra vadītājs. Virgas pag. – Rotaļu laukums Paplakā pie daudzdzīvokļu mājām 2015.	30000	2013-2015	Priekules novada domes priekšsēdētājs
Identificēt objektus, kurus iespējams iznomāt biedrībām (piem., inventāra glabāšanai klusajā periodā)	-	2013-2015	Priekules novada domes priekšsēdētājs
Infrastruktūras izveide piekļuves nodrošināšanai. Veikt esošās gājēju infrastruktūras analīzi (ievērojot prasības, kuras nepieciešamas cilvēkiem ar kustību traucējumiem), uz tās pamata izstrādāt attīstības koncepciju, sadalot plānotos darbus kārtās. Izstrādāt pirmajā kārtā veicamo darbu projektu un veikt būvdarbus.	30000	2013-2015	Priekules novada domes priekšsēdētājs
Saturīga brīvā laika pavadīšanas nodrošināšana bērniem (rotaļu laukumi, nometnes, rotaļu istabas, pasākumi ģimenēm ar bērniem invalīdiem) Atjaunot sporta laukumua pagastos, ciemos pēc nepieciešamības. Esošās situācijas analīze un aptimālo objektu atrašanās vietu identificēšana. Prioritāšu izstrāde. Pirmās kārtas darbu veikšana, esošās infrastruktūras uzturēšana.	15000	2013-2015	Priekules novada domes priekšsēdētājs

Plānotās darbības	Izmaksas	Izpildes termiņi	Atbildīgais
SOCIĀLĀ INFRASTRUKTŪRA, SOCIĀLIE PAKALPOJUMI un SOCIĀLĀ PALĪDZĪBA			
Infrastruktūras izveide piekļuves nodrošināšanai. Esošās situācijas analīze, objektu identificēšana, nepieciešamās infrastruktūras izveide piekļuves nodrošināšanai valsts un pašvaldības iestādēm.	15000	2013-2015	Priekules novada domes priekšsēdētājs
Rīcības programmas specifiskām sociālā riska grupām. (Degradēto personu integrācija sabiedrībā). Riska grupu identificēšana un programmu izstrāde.	2500	2013-2015	Priekules novada domes priekšsēdētājs
MĀJOKĻI			
Privātmāju sektora perspektīvā zonējuma identificēšana, infrastruktūras nodrošināšana. Perspektīvā privātmāju sektora zonas identificēšana, iestrāde plānojumā.	100	2013-2015	Priekules novada domes priekšsēdētājs
ATJAUNOJAMĀ ENERĢIJA			
Veikt izpēti par citu alternatīvās enerģijas avotu izmantošanas iespējām Priekules novadā.	500	2013-2015	Priekules novada domes priekšsēdētājs
VIDES PIESĀRŅOJUMS			
Izstrādāt un ieviest novada ūdens apsaimniekošanas stratēģiju: *) gruntsūdeņu piesārņojuma novēršana. Tamponējamie urbumi: Bunkas pagasts BUNKA (Kalneneiki) 2012 KROTE (Centra urbums) 2013 Kalētu pagasts – tamponējamu urbumu nav	5000	2013-2015	Priekules novada domes priekšsēdētājs

Plānotās darbības	Izmaksas	Izpildes termiņi	Atbildīgais
Izstrādāt uzņēmējdarbības veicināšanas programmu, to balstot uz uzņēmēju, esošo un potenciālo darbinieku aptaujām. Veikt pasākumus uzņēmējdarbības veicināšanas programmas īstenošanai;	500	2013-2015	Priekules novada domes priekšsēdētājs
KLIMATA PĀRMAIŅAS			
Novērojamas klimata izmaiņas ar karstām vasarām un aukstām ziemām, kas ietekmē cilvēku labsajūtu. Identificēt vietās, kurās izveidojama infrastruktūra klimata ietekmes mazināšanai. Izstrādāt projektus un veikt pirmās kārtas būvdarbus.	30000	2013-2015	Priekules novada domes priekšsēdētājs
VIDE			
Apzināt novadā esošos dabas resursus (mikroliegumi, dižkoki, vizuāli vērtīgāsi ainavas, dižakmeņi, grants krājumi utt.) un to izmantošanas iespējas. Dabas aizsardzības pārvaldei rakstisku pieprasījumu par to, kas Priekules novadā tiek sargāts; objektus atzīmēt kartē; Identificēt stārķu ligzdošanas vietas, iesaistot skolēnus; Apzināt un kartēt novada teritorijā esošos mikroliegumus (informācijas izplatīšanu ierobežot); Dižkokus un dižakmeņus identificēt un sakārtot tiem piekļuves iespējas. Identificēt vietas, kurās iespējams būvēt skatu torņus.	3000	2013-2015	Priekules novada domes priekšsēdētājs
Apzināt novadā esošos vides degradētājus: Ķīmiskā piesārņojuma veicēji; Apsekot agroķīmijas teritoriju; Identificēt neapsaimniekotās fermas, noskaidrot objektu ietekmi uz vidi, veikt pārrunas ar īpašniekiem objektu sakārtošanai;	100	2013-2015	Priekules novada domes priekšsēdētājs
Apzināt novadā esošos vides degradētājus: Bebri Apzināt un kartēt bebru degradētās teritorijas;	2000	2013-2015	Priekules novada domes priekšsēdētājs

Mūžizglītības pasākumi

Plānotās darbības	Izmaksas	Izpildes termiņi	Atbildīgais
UZŅĒMĒJDARBĪBA, NODARBINĀTĪBA			
Programma uzņēmēju informēšanai un izglītošanai par IT iespējām	500	2013-2015	Priekules novada domes priekšsēdētājs
Organizēt kapacitātes celšanas kursus par uzņēmējdarbības dažādošanas iespējām. Sadarbībā ar pārvaldēm, apzināt potenciālo auditoriju, noskaidrot patreizējo situāciju. Uzaicināt atbilstošus mācību spēkus	3000	2013-2015	Priekules novada domes priekšsēdētājs
Mūžizglītības programmas darbaspēka apmācībai, motivācijai, uzņēmējdarbības uzsākšanai un kooperācijas veicināšanai (profesionālā orientācija) 1. NVA un speciāli veidotas programmas 2. Pieredzes apmaiņas perspektīvos uzņēmumos, tikšanās ar darbiniekiem.	4000	2013-2015	Priekules novada domes priekšsēdētājs
Alternatīvās aktivitātes lauku attīstībai. Esošās situācijas izpēte un attīstības stratēģijas izstrāde un īstenošana. Iedzīvotāju izglītošana.	3000	2013-2015	Priekules novada domes priekšsēdētājs
Netradicionālās lauksaimniecības attīstība Priekules novadā. Esošās situācijas analīze, attīstības stratēģijas izstrāde un īstenošana. Pieredzes apmaiņas braucieni.	3000	2013-2015	Priekules novada domes priekšsēdētājs
Attīstīt uzņēmējdarbības uzsākšanai un attīstīšanai nepieciešamās iemaņas novada iedzīvotājiem un organizēt informatīvos pasākumus mazo un vidējo uzņēmumu iniciatīvu popularizēšanai. Uzņēmējdarbības uzsākšanas dokumentācijas sagatavošanas apmācības un pieredzes apmaiņas	1000	2013-2015	Priekules novada domes priekšsēdētājs

Plānotās darbības	Izmaksas	Izpildes termiņi	Atbildīgais
Iztrādāt programmu un uzsākt biznesa inkubatora izveidi Priekules novadā. Biznesa atbalsta centra periodiskas darbības/attālināti pakalpojumi un konsultācijas.)	1000	2013-2015	Priekules novada domes priekšsēdētājs
Organizēt mūžizglītības apmācību programmas svešvalodās, darbam ar sarežģītām iekārtām, darbam ar IT, u.c. tā veicinot iedzīvotāju konkurētspēju darba tirgū un iespēju uzņēmējiem nodarbināt kvalificētu darbaspēku.	1000	2013-2015	Priekules novada domes priekšsēdētājs
Mūžizglītības programmas darbaspēka apmācībai, motivācijai, uzņēmējdarbības uzsākšanai un kooperācijas veicināšanai (profesionālā orientācija). Apzināt nepieciešamās programmas, izveidot un veikt apmācību divās programmās.	1000	2013-2015	Priekules novada domes priekšsēdētājs
Priekules novadā ir vēsturisks pamats, bet nav neviena tehniska interešu izglītības iespēja ar profesionālu ievirzi. „Ikara skoliņas" izveide un darbība (aviācijas pamati, metālapstrādes pamati)	50000	2013-2015	Priekules novada domes priekšsēdētājs
Novadā strādājošo pirmsskolas grupu auklīšu izglītošana. Apmācība.	3000	2013-2015	Priekules novada domes priekšsēdētājs
Izveidot apmācību centru, veicinot pārapmācību un kvalifikācijas iegūšanu. Izvēlēties apmācību centra vietu. Organizēt novada mēroga apmācību centru un tā darbību.	1000	2013-2015	Priekules novada domes priekšsēdētājs
Būtiska ir problēma ar būšanu kopā vienā novadā, jo nav spēja pieņemt, ka var būt arī citādāki cilvēki ar citu domāšanu un uzskatiem. Pareiza ir tikai viena atbilde. Un, pats svarīgakais, ka tik kādam nav kas vairāk, jo ātrāk visu nonivelēs pēc atpalikušākā jo tā ir labāk - ka tik kas nenotiek... Bail no savas ēnas... saskarsmes problēmas... Apgūt jau esošo pieredzi savās mājās, iepazīties ar kaimiņu pieredzi, sākt mācīties un attīstīties...	-	2013-2015	Priekules novada domes priekšsēdētājs

Plānotās darbības	Izmaksas	Izpildes termiņi	Atbildīgais
Daudzi novada iedzīvotāji, patreizējā situācijā ir iedzīti pilnīgā bezcerībā, viņi neredz iespēju tikt no bezcerības ārā, tāpēc viņiem nav vēlēšanās mainīt savu dzīvi. Būtiska ir mūžizglītības loma ne vien profesionālajā ziņā, bet arī redzesloka palašināšanai. Ceram,ka Priekules novadā tomēr tiks atjaunota mūžizglītības kustība... Pēc teritoriālās reformas Priekules novadā mūžizglītība ir likvidēta. Izstrādāt mūžizglītības attīstības koncepciju, to pamatojot uz jau esošiem resursiem un prognozējot to attīstību. Atjaunot mūžizglītības kustību Priekules novadā. Mūžizglītības sistēmā iesaistīt pēc iespējas vairāk novadā esošo iestāžu un uzņēmumu (piem. Slimnīcu, maizes ceptuvi, utt.); Domei organizēt projektu pieteikumu konkursus novadā esošajām biedrībām mūžizglītības jautājumu risināšanai.	5000	2013-2015	Priekules novada domes priekšsēdētājs
Patreiz sabiedrības iesaiste lēmumu pieņemšanā Priekules novadā praktiski nenotiek; Veidot (no apakšas) iniciatīvas grupas, kurām aktuāla lēmumu apspriešana pirms pieņemšanas. Tādas grupas veidojamas katrā apdzīvotajā vietā (ciemā). Veikt aktīvākās iedzīvotāju daļas izglītošanu, organizēt tikšanās ar dažādiem politiķiem un citiem cilvēkiem;	1000	2013-2015	Priekules novada domes priekšsēdētājs
Pedagogi, kuri vairs nestrādā skolās, pārkvalificējušies un veiksmīgi iekļāvušies darba tirgū; Veikt esošās situācijas izpēti. Uzņēmējdarbības veicināšanas programmas ietvaros izstrādāt pedagogu pārkvalifikācijas iespēju stratēģiju. Pārkavlificēt pedagogus uzņēmējdarbībai un apkalpojošajai sfērai nepieciešamajās specialitātēs.	1000	2013-2015	Priekules novada domes priekšsēdētājs
TŪRISMS			

Plānotās darbības	Izmaksas	Izpildes termiņi	Atbildīgais
Priekules novada gidu apmācība. Arī svešvalodu apguve. Potenciālo gidu apzināšana (ietverot pilnīgi visas vecuma grupas – īpaši jauniešus un pensionārus). Potenciālo gidu apmācība, arī svešvalodā – īpaši lietuviešu, jo prognozējams lielākais tūristu pieplūdums.	3000	2013-2015	Priekules novada domes priekšsēdētājs
Veicināt lauku viesnīcu (viesu māju) izveidi visa novada teritorijā. Veikt esošās situācijas analīzi. Mūžizglītības pasākumi uzņēmējdarbības dažādošanā. Un alternatīvās aktivitātes lauku attīstībai. Attīstīt lauku viesnīcu (viesu māju) ķēdi Priekules novada teritorijā.	500	2013-2015	Priekules novada domes priekšsēdētājs
Attīstīt apmetņu vietu un jauniešu viesnīcu tīklu Priekules novadā. Veikt esošās situācijas analīzi. Mūžizglītības pasākumi uzņēmējdarbības dažādošanā. Un alternatīvās aktivitātes lauku attīstībai.	500	2013-2015	Priekules novada domes priekšsēdētājs
Priekules novadā attīstīt pasažieru transporta un zirgu pajūgu izjādes tūrismam nepieciešamo infrastruktūru. Veikt esošās situācijas analīzi. Mūžizglītības pasākumi uzņēmējdarbības dažādošanā. Un alternatīvās aktivitātes lauku attīstībai.	500	2013-2015	Priekules novada domes priekšsēdētājs
Organizēt Priekules novada tūrisma seminārus un tūrisma speciālistu kapacitātes celšanas pasākumus. Veikt esošās situācijas analīzi, apzināt tūrismā nodarbinātos kā arī perspektīvos šī tirgus dalībniekus, veikt anketēšanu, izveidot interešu grupas, organizēt apmācības.	500	2013-2015	Priekules novada domes priekšsēdētājs
Izglītot uzņēmējus finanšu piesaistīšanai tūrismam.	500	2013-2015	Priekules novada domes priekšsēdētājs

Plānotās darbības	Izmaksas	Izpildes termiņi	Atbildīgais
DABAS RESURSI			
Latvāna apkarošana Priekules novada teritorijā. Izglītot novada iedzīvotājus par latvāna ietekmi uz cilvēka organismu, pirmo palīdzību, ja cilvēks nonācis saskarē ar latvāni utml. Apzināt visas Priekules novada teritorijā ar latvāni piesārņotās teritorijas. Rosināt izmaiņas likumdošanā par latvāna apkarošanu.	500	2013-2015	Priekules novada domes priekšsēdētājs
ATJAUNOJAMĀ ENERĢIJA			
Alternatīvā enerģijas ieguves veicināšana. Veikt izglītojošo darbu ar HESu īpašniekiem, lai ūdens līmeni, piemērotu zivju populācijas vairošanai, nevis tās apzinātai iznīcināšnai;	500	2013-2015	Priekules novada domes priekšsēdētājs
VIDE			
Iedzīvotāju izglītošana par aktuālām vides problēmām: Atkritumu apsaimniekošana; Veikt esošās situācijas analīzi: VAI VISAS MĀJAS IR NOSLĒGUŠAS LĪGUMU PAR ATKRITUMU APSAIMNIEKOŠANU? Veikt iedzīvotāju izglītošanas pasākumus par atkritumu apsaimniekošanas nepieciešamību un izstrādāto tehnoloģiju... Izstrādāt atkritumu apsaimniekošanas nolikumu, kurā paredzēti sodi par to, ka nav līguma un par to, ka savus mājas atkritumus izmet citos (pašvaldības) konteineros. Uzstādīt pašvalības konteineriem novērošanas sistēmas...	500	2013-2015	Priekules novada domes priekšsēdētājs
Iedzīvotāju izglītošana par aktuālām vides problēmām: Suņu turēšanas noteikumi; Suņu problēmu risināšana (to identificēšanas iespējamība, saimnieku izglītošana, represīvas sistēmas izstrāde)	500	2013-2015	Priekules novada domes priekšsēdētājs

Pārējās aktivitātes

Plānotās darbības	Izmaksas	Izpildes termiņi	Atbildīgais
UZŅĒMĒJDARBĪBA, NODARBINĀTĪBA			
Atbalsta personāla piesaiste skolās. 2012/2013.m.g. 1 likme (sociālais pedagogs)	200000	2014-2015	Priekules novada domes priekšsēdētājs, Izglītības metodiķis
Veicināt jaunu apmācības metožu ieviešanu, izmantojot tehnoloģijas. Nodrošināt infrastruktūru, materiālo bāzi, pasniedzēju kvalifikāciju, iegādāties metodiskos materiālus.	10000	2014-2015	Priekules novada domes priekšsēdētājs
Prakses vietas.	1000	2014-2015	Priekules novada domes priekšsēdētājs
Stimulēt prakses vadītājus, mazināt birokrātiju.	5000	2014-2015	Priekules novada domes priekšsēdētājs
Dīķu zivsaimniecības popularizēšana un attīstība Priekules novadā. Esošās situācijas apzināšana, iekļaušanās LEADER (zivsaimniecības) programmās.	2000	2014-2015	Priekules novada domes priekšsēdētājs
CILVĒKRESURSI			

Plānotās darbības	Izmaksas	Izpildes termiņi	Atbildīgais
Iedzīvotājiem rodas iespaids, ka pašvaldībā nodarbojas ar lietām, kuras neietilpst tās funkcijās (piemēram, telpu uzkopšana, datortehnikas uzturēšana, grāmatvedība utml.), tās štati ir mākslīgi uzpūsti kā rezultātā algas ir ļoti zemas un uzņēmējdarbība nekādi netiek veicināta; Veikt pašvaldības funkciju auditu, analizējot jomas, kuras pašvaldībai jāveic un kuras ne. Tās nodalīt. Veicināt uzņēmējdarbību, pērkot pakalpojumus jomās, kuras pašvaldībai nav jāveic atbilstoši likumdošanai. Palielināt strādājošo darba algas par 10%.	-	2014-2015	Priekules novada domes priekšsēdētājs
Priekules novadā profesijas, kuras atceras un novērtē ir pedagogi, kultūras darbinieki un sociālie darbinieki. Tas rada aizvainojumu daudziem darbiniekiem, kuri dienu dienā veic savus pienākumus, lai dažādas lietas novada domes un pārvalžu darbā notiktu bez aizķeršanās un viss būtu kārtībā. Viņi jūtas nenovērtēti. Atbilstoši Starptautiskās Administrācijas profesionāļu asociācijas pieņemtajam, administrācijas profesionāļu diena tiek svinēta katra aprīļa pēdējā trešdienā. Novada ietvaros tiek izvēlēta diena, kad tiek atzīmēti visi tehniskie darbinieki. Šie pasākumi notiek sistemātiski katru gadu. http://www.iaap-hq.org/events/apw	1500	2013-2015	Priekules novada domes priekšsēdētājs, Izpilddirektors
PILSĒTVIDE			
Priekules novada domes un apkārtnes infrastruktūras sakārtošana. Novada domes un apkārtnes infrastruktūras uzlabošanas projektēšanas un būvniecības darbi.	70000	2014	Priekules novada domes priekšsēdētājs, Izpilddirektors
Pakalpojumu klāsta dažādošana un pieejamības nodrošināšana. Jaunu, nozīmīgu pakalpojumu sniegšanai piemērotu telpu rezervēšana.	2000	2014-2015	Izpilddirektors

Plānotās darbības	Izmaksas	Izpildes termiņi	Atbildīgais
Satiksmes infrastruktūras attīstīšana pakalpojumu pieejamības veicināšanai. Ielu (kuru) ietvju, stāvlaukumu, apgaismojuma attīstība	70000	2014-2015	Izpilddirektors
Palielināt saikni starp lauksaimniecības ražotājiem un patērētājiem. Izveidot veikalu – prezentācijas telpu, Priekules novadā ražotās produkcijas prezentēšanai.	1000	2014-2015	Priekules novada domes priekšsēdētājs,
Būtiski nepieciešams izvietot vairāk soliņu pa visu pilsētu (tā iespējams veidot aktīvās atpūtas takas) un to tiešā tuvumā arī atkritumu konteinerus, tā veicinot tīrākas pilsētvides saglabāšanu; Palielināt soliņu skaitu cilvēku pulcēšanas vietās (to tiešā tuvumā arī atkritumu konteinerus)	5000	2014-2015	Izpilddirektors
Dīķos nepieciešams izvietot tiem pēc izmēra atbilstošas strūklakas un tos apsaimniekot visu gadu (ziemas periodā, kad tie aizsaluši, vismaz vienu vajadzētu iekārtot kā publisko slidotavu (ar apgaismojumu, mūziku un soliņiem gar malu);	80000	2014-2015	Izpilddirektors
Nepieciešams izveidot vienotu noformējumu uz svētkiem visā novada teritorijā; Izsludināt konkursu svētku noformējumu koncepciju izstrādei. Paredzēt telpas noformējumu glabāšanai. Iespēju robežās izgatavot svētku noformējumu un to uzstādīt visā novada teritorijā.	80000	2014-2015	Priekules novada domes priekšsēdētājs, Izpilddirektors
VESELĪBAS APRŪPE			
SIA „Priekules slimnīca” 1. Energoefektīvas katlumājas būvniecība; 2. Alternatīvo enerģijas resursu (saules enerģijas) izmantošana ūdens sildīšanai (iespēju robežās, īpaši vasaras periodā) 3. Pieslēgšanās koģenerācijas stacijai	180000	2014-2015	Priekules novada domes priekšsēdētājs, Izpilddirektors

Plānotās darbības	Izmaksas	Izpildes termiņi	Atbildīgais
Zobārstniecības pakalpojumi	1000	2014-2015	Priekules novada domes priekšsēdētājs,
Sociālās rehabilitācijas pakalpojumi;	3000	2014-2015	Priekules novada domes priekšsēdētājs,
Fizikālās terapijas pakalpojumi;	5000	2014-2015	Priekules novada domes priekšsēdētājs,
Ilglaicīgās sociālās aprūpes nodrošināšana.	3000	2014-2015	Priekules novada domes priekšsēdētājs,
Dienas stacionāra pakalpojumi.	1000	2014-2015	Priekules novada domes priekšsēdētājs,
Ambulatorie specializētie pakalpojumi.	3000	2014-2015	Priekules novada domes priekšsēdētājs,
Novada nozīmes rehabilitācijas centra izveide, aprīkošana un nodrošināšana ar speciālistiem. (uz SIA „Priekules slimnīca" bāzes) Rehabilitācijas centra izvede.	10000	2014-2015	Priekules novada domes priekšsēdētājs,
Novada teritorijā esošo 5 feldšerpunktu modernizācija. Feldšerpunktu remonti.	10000	2014-2015	Izpilddirektors
TŪRISMS			
Renovēt arhitektūras pieminekli – Zviedru vārtus. Tajā iekārtot TIC, Zv.v. vēstures ekspozīciju un izstāžu zāli. Tūrisma infrastruktūras pilnveidošana un attīstība Priekules novadā. Renovēt arhitektūras pieminekli – Zviedru vārtus. Patreizējās tūrisma infrastruktūras analīze, TIC izveide, attīstības stratēģijas izstrāde un īstenošana.	200000	2014-2015	Priekules novada domes priekšsēdētājs, Izpilddirektors

Plānotās darbības	Izmaksas	Izpildes termiņi	Atbildīgais
WC esošās situācijas optimizācija, piekļuves iespējas sabiedriskajās vietās, informācija par to atrašanas vietā.	12000	2013-2015	Izpilddirektors
Ceļu infrastruktūras kvalitātes uzlabošana Priekules novadā. Melnā seguma īpatsvara palielināšana Priekules novada apsaimniekošanā esošajiem ceļiem.	1000000	2013-2015	Izpilddirektors
Senlietu krātuvju telpu remonti Sadarbība ar novada NVO, atbalsta pasākumi tūrisma organizēšanā, piesaistot struktūrfondu finansējumu	50000	2013-2015	Izpilddirektors
Trīs leģendu par Priekules Ikaru vizualizēšana, Ikara lidojuma maršruta izveide. Aktīvā tūrisma – drezīnu maršruta izveide Priekule – Paplakas stacija.	70000	2013-2015	Izpilddirektors, Tūrisma organizators
Pilnveidot velomaršrutu tīklu Priekules novadā. Apzināt un izvērtēt Priekules novadā esošos, velomaršrutos vēl neiesaistītos tūrisma apskates objektus, nepieciešamības gadījumos, veikt apkārtnes labiekārtošanu, iespēju robežās tos iesasitīt jaunos velomaršrutos. Iespēju robežās, nodrošināt velomaršrutu ceļu infrastruktūras atbilstošu kopšanu.	30000	2013-2015	Izpilddirektors, Tūrisma organizators
Attīstīt veloceliņu tīklu. Veicināt pārrobežu tūrismu, ne vien starp kaimiņu novadiem, bet arī valstīm. Nodrošināt pietiekamu informatīvo materiālu izplatīšanu, ne vien Latvijā, bet arī Lietuvā. Veikt iebraukušo tūristu anketēšanu.	30000	2013-2015	Tūrisma organizators
Attīstīt pārrobežu sadarbību dabas tūrisma veicināšanai iekšzemē. Tūrisma pakalpojumu infrastruktūra (naktsmītnes, sabiedriskā tualete, kemperu parks).	100000	2014-2015	Tūrisma organizators
Velonomas organizēšana.	13000	2014	Izpilddirektors, Tūrisma organizators

Plānotās darbības	Izmaksas	Izpildes termiņi	Atbildīgais
INFRASTRUKTŪRA			
Ūdensapgādes un kanalizācijas sistēmu sakārtošana atbilstoši likumdošanas prasībām, Bunkas ciems, Krotes ciems, Kalētu ciems (NAI).	1500000	2013-2015	Priekules novada domes priekšsēdētājs, Izpilddirektors, Pārvalžu vadītāji
Rotaļu centru izveide. Atrast piemērotas telpas rotaļu centru izveidei katrā Priekules novada pagastā.	21000	2013-2015	Izpilddirektors, Pārvalžu vadītāji
Centru apgaismojuma optimizācija. Esošās situācijas izpēte, nepieciešamās dokumetācijas sagatavošana un būvdarbu veikšana.	150000	2013-2015	Izpilddirektors, Pārvalžu vadītāji
Slēgtu pieturvietu izbūve autobusu pieturās. Esošās situācijas analīze. Pieturvietu, kurām nepieciešamas slēgtas pieturas identificēšana, dokumentācijas sagatavošana, pieturvietu uzstādīšana.	18000	2014	Izpilddirektors, Pārvalžu vadītāji
Higēnas centru izveide novada apdzīvotajās vietās. Higēnas centru ierīkošana novada apdzīvotajās vietās, kurās iedzīvotāju skaits lielāks par 200.	9000	2014	Izpilddirektors, Pārvalžu vadītāji
Kapličas ar saldētavu un izvadīšanas mājas būvniecība. Kapliču būvniecība vai renovācija pagastu kapsētās, pēc nepieciešamības. Kapličas vietas izvēle Priekules pilsētā, detālplānojuma izstrāde, projekta izstrāde.	530000	2014-2016	Priekules novada domes priekšsēdētājs, Izpilddirektors, Pārvalžu vadītāji
BRĪVĀ LAIKA INFRASTRUKTŪRA			
Materiālās bāzes nodrošināšana sporta aktivitātēm. Virgas pag. Līdz 2015.g. Brīvā laika centrā: basketbola grozu pagalmā, galda spēļu komplektus, 3 dažādus trenažierus.	1000	2015	Izpilddirektors, Virgas pagasta pārvaldes vadītājs
Kino zāles iekārtošana Priekules pilsētas kultūras nama mazajā zālē.	180000	2015	Izpilddirektors, Priekules kultūras nama direktors

Plānotās darbības	Izmaksas	Izpildes termiņi	Atbildīgais
Sporta infrastruktūras izveide visā Priekules novada teritorijā. (pie visām vispārizglītojošām skolām sporta zāle, sporta laukums vai stadions utml., pie visām vispārizglītojošām skolām izveidot nepieciešamo infrastruktūru;	20000	2015	Izpilddirektors, skolu direktori
Peldvietu izveide Priekules novadā. Sakopt esošās rekreācijas teritorijas; Akustikas uzlabošana Priekules sporta hallē Gumijotā klājuma ieklāšana tenisa kortiem	12000 120000 10000	2014 2014 2014	Izpilddirektors Izpilddirektors Izpilddirektors, sporta organizators
SOCIĀLĀ INFRASTRUKTŪRA, SOCIĀLIE PAKALPOJUMI un SOCIĀLĀ PALĪDZĪBA			
Pusceļa māja. Telpu izveide un speciālistu piesaiste skolēnu (pēc Purmsātu speciālās skolas beigšanas) integrācijai sabiedrībā. Mājas darbības nodrošināšana.	120000	2013-2015	Izpilddirektors, sociālais dienests
Pansijas iekārtošana (esošās telpās). Telpu atrašana pansijas iekārtošanai, projekta izstrāde.	100000	2013-2015	Izpilddirektors, sociālais dienests
Krīžu centra izveide novadā (Gramzdā vai citur). Esošo telpu pārplānošana funkciju nodrošināšanai, būvdarbu veikšana, centra iekārtošana, nodrošināšana ar speciālistiem un darbība.	50000	2013-2015	Izpilddirektors, sociālais dienests
Mājās aprūpētāju dienesta izveide. Apzināt jau strādājošos mājās aprūpētājus. Dot iespēju apgūt papildus nepieciešanās zināšanas.	20000	2013-2014	Izpilddirektors, sociālais dienests
Auklīšu dienesta izveide. Apzināt esošās, jau strādājošās auklītes. Dot iespēju apgūt papildus nepieciešanās zināšanas, izveidot dienestu, piedāvāt auklīšu pakalpojumus	20000	2013-2014	Izpilddirektors, sociālais dienests
Dienas centra izveide Priekules novadā. Dienas centra izveide.	80000	2013-2014	Izpilddirektors, sociālais dienests

Plānotās darbības	Izmaksas	Izpildes termiņi	Atbildīgais
Telpas sociālo pakalpojumu nodrošināšanai, Bunkas pag. Virgas pag., Gramzdas pag.	300000	2013-2015	Izpilddirektors, sociālais dienests
MĀJOKĻI			
Jumta seguma nomaiņa 40 mājām Priekulē. Tehnisko projektu izstrāde. Daļas jumtu segumu nomaiņa	300000	2013-2015	Izpilddirektors, namu apsaimniekotāji
Siltumapgādes sistēmu renovācija, rekonstrukcija, optimizācija. Identificēt esošās problēmas, iespēju robežas tās risināt, piesaistot finansējumu. *) Priekules pilsētas Liepājas ielas un Uzvaras ielas mikrorajonu apkures sistēmas renovācija un optimizācija; *) Apkures trases un katlu mājas būvniecība Bunkas pagasta Bunkas ciemā	30000	2013-2015	Izpilddirektors, namu apsaimniekotāji
Ēku siltināšana, jumtu remonti, esošās infrastruktūras uzlabošana 20 mājām Priekules novadā. Likumdošanas izmaiņu veikšana, lai būtu iespējams siltināt arī pašvaldībai piederošas ēkas. Kārtot dokumentāciju daudzdzīvokļu māju siltināšanas projektu prasību apmierināšanai (zemesgrāmatas, inventarizācijas utml.) Bunkas pag. „Lāčplēši" – jumta nomaiņa, skursteņu rekonstrukcija (2013-2015); Kalētu pag. Liepu aleja 3 siltināt; Virgas pag. „Purenes" (30 dz.) Sakārtot dzīvošanai 1 ieeju (2015.-10.dz.) (varbūt kā sociālo āju) „Sarmas" – 2015. jumta remonts (varbūt kā sociālo āju).	210000	2013-2015	Izpilddirektors, namu apsaimniekotāji
DABAS RESURSI			

Plānotās darbības	Izmaksas	Izpildes termiņi	Atbildīgais
Veco parku renovācija. Barona Parka renovācija un piemērošana kultūras pasākumu vajadzībām. Priekules novada teritorijā esoša veco parku inventarizācija un projektu izstrāde to sakārtošanai; *) Aizvīķu parks *) Kalētu priediens *) Krotes parks, *) Priekules parks...	100000	2013-2015	Priekules novada domes priekšsēdētājs, Izpilddirektors
Apstādījumu un instalāciju renovācija un ierīkošana, nodrošinot bioloģisko daudzveidību. Apstādījumu ierīkošanas plānu izstrāde; Ģimeņu dārza ierīkošanas turpināšana;	7000	2013-2015	Priekules novada domes priekšsēdētājs, Izpilddirektors, apstādījumu speciālists
SAIMNIECISKĀ KĀRTĀ VEICAMIE DARBI			
Sadarbībā ar pagastu pārvaldēm, iekārtot telpas, kurās iespējams saņemt sadzīves pakalpojumus, pēc tam organizēt pakalpojumu sniegšanu;	12000	2014	Izpilddirektors, Pārvalžu vadītāji
Veikt zemesgrāmatā neierakstīto, domes apsaimniekošanā vai valdījumā esošo īpašumu analīzi, sakārtojot tos prioritārā secībā, priekšroku dodot īpašumiem uz kuriem atrodas dzīvojamās mājas. Veikt visas nepieciešamās darbības šo īpašumu ierakstīšanai zemesgrāmatā.	12000	2013-2015	Nekustamā īpašuma speciālists
Ikara svētkus ieplānot vienu nedēļu ātrāk – jūlija pēdējā nedēļas nogalē.			Kultūras darba organizators

Plānotās darbības	Izmaksas	Izpildes termiņi	Atbildīgais
Katru gadu, pēc sezonas beigām, organizēt Priekules novadā esošās un izmantotās lauksaimniecības tehnikas skati, dažādas konsultācijas un mācības kā arī atpūtas pasākums lielākajiem uzņēmējiem. Apzināt pasākuma dalībniekus, izveidot organizatoru grupu, kurā piedalās zemnieki vai viņu ģimenes locekļi no katra pagasta. Tiek apzinātas aktuālākās tēmas, par kurām nepieciešama apmācība, organizēti tehnikas skates dalībnieki, piesasitīti speciālisti, kuri var sniegt nepieciešamās zināšanas. Pasākuma garums iespējams vienā dienā, vai divās (atkarībā no mācību tēmu apjoma). Pēdējās dienas vakarā rīkojams atpūtas vakars.	3000	2013-2015	Priekules novada domes priekšsēdētājs, Izpilddirektors
Kooperējoties lielākajiem piena ražotājiem ir izveidots piena pirmapstrādes punkts. Sadarbībā ar novada lielākajiem piena ražotājiem veikt izpēti par piena pirmapstrādes punkta nepieciešamību. Pozitīva iznākuma gadījumā izstrādāt tā attīstības modeli.	150000	2013-2014	Lauku attīstības konsultants, lauksaimniecības konsultanti
Siltumnīcu komplekss pie koģenerācijas stacijas, nodrošina darbu vismaz astoņiem Priekules novada iedzīvotājiem. Nodrošināt nepieciešamo atbalstu koģenerācijas staciju uzbūvēšanai Priekules novada teritorijā un veicināt siltuma piegādes nodrošināšanu patērētājiem.	100000	2014-2015	Lauku attīstības konsultants, lauksaimniecības konsultanti
Novada mājaslapā izveidots šķirklis ar nosaukumu: „Man vajag, es varu...", kurš būtiski atvieglo iedzīvotājiem ikdienas problēmu atrisināšanu; Novada mājaslapā izveidots šķirklis ar nosaukumu: „Man vajag, es varu...";	100	2013	Izpilddirektors
Paplašināt un labiekārtot Priekules pilsētā esošo bērnudārzu „Dzirnaviņas" un tam piegulošās teritorijas (iela, stāvlaukums, ietve, apgaismojums utt.), sakārtot bērnudārza īpašumtiesības. Sakārtot bērnudārza „Dzirnaviņas" īpašumtiesības un veikt tam piegulošās teritorijas labiekārtošanas darbus;	10000	2013-2015	Priekules novada domes priekšsēdētājs, Izpilddirektors, Nekustamā īpaūma speciālists

Plānotās darbības	Izmaksas	Izpildes termiņi	Atbildīgais
Priekules novada domes sēdes, komiteju sēdes u.c. sapulces nav piemērotas cilvēkiem ar īpašām vajadzībām, šajā gadījumā ar dzirdes problēmām, gan skaņas skaļuma ziņā gan deputātu runas kultūras ziņā. Uzstādīta sapulču telpas apskaņošanas sistēma, kura tiek lietota katrā sapulcē. Veikti runas kultūras un audzinošie pasākumi, lai uzlabotu sapulču kultūru.	3000	2013-2014	Priekules novada domes priekšsēdētājs
Patreizējā situācijā liela problēma ir komunālās saimniecības darbības sistēmas trūkums. Katra pārvalde darbojas pēc savām iespējām un saprašanas, Priekules pilsētai ir savs SIA, kurš par citiem neko negrib dzirdēt, atskaites jānodod visiem kopā (kā novadam), bet nodod katra struktūrvienība atsevišķi, radot nesaprašanos utml. Izveidot komunālo saimniecību koordinājošu struktūrvienību, apzināt esošo situāciju novadā.	7000	2013-2015	Priekules novada domes priekšsēdētājs, Izpilddirektors
Priekules novadā ir situācija, ka pēc ūdenssaimniecības projektu pabeigšanas iedzīvotāji nevar saņemt centralizēto ūdensapgādes un kanalizācijas sistēmu pakalpojumu dzīvoklī, jo dzīvo ēkās, kuras atrodas domes īpašumā vai valdījumā un viņiem nav tiesiska pamata pieslēgties blakus esošajām trasēm un šo pakalpojumu saņemt. Pieslēgt ūdensapgādes un kanalizācijas sistēmās domes īpašumā vai valdījumā esošās dzīvojamās mājas, kuras atrodas līdz 30m no izbūvētajām trasēm.	5000	2013-2014	Izpilddirektors
Visa Priekules novada teritorija ir pilna ar veciem, nevajadzīgiem, vidi degradējošiem telefona stabiem. Tie būtiski apgrūtina zemes apstrādi, un rada bīstamas situācijas. Informēt zemes īpašniekus par veicamajām darbībām, lai atbrīvotu savus zemes īpašumus no vecajiem telefonu stabiem.	-	2013	Izpilddirektors

Plānotās darbības	Izmaksas	Izpildes termiņi	Atbildīgais
Priekules novadā strauji samazinās LIZ īpatsvars, kas samazina lauksaimnieku iespējas saražot vairāk produkcijas (īpaši tās ir teritorijas, kuras ir pašvaldības valdījumā, pārraudzībā). Šis fakts apdraud novada specializācijas esamību – lauksaimniecība, bet vairāk rosina domāt par specializāciju – krūmu audzēšana. Tiek apzinātas aizaugošās teritorijas, slēgti līgumi par pašvaldības teritoriju atgriešanu lauksaimnieciskajai darbībai ar privātpersonām vai uzņēmējiem. Straujāk palielināt zemes nodokli LIZ, kuras tiek apaudzētas ar mežiem, platībās, kuras tam nav paredzētas atbilstoši TP. Tiek veikta likumdošanas iniciatīva par platību maksājumu samazinājumu vai pilnīgu noņemšanu LIZ, kuras tiek apaudzētas ar mežiem, platībās, kuras tam nav paredzētas atbilstoši TP.	3000	2013-2015	Priekules novada domes priekšsēdētājs, Izpilddirektors
NATURA 2000 teritorijas un to apsaimniekošana. Aktualizēt NATURA 2000 teritorijas Priekules novadā: Ruņupes liegums- kas tiek atļauts, kas ne; Blažģa ezers zaudējis savu sākotnējo būtību – kokvardes izplatījušās lielā attālumā no tā, varbūt nepieciešams noņemt NATURA 2000 statusu;	12000	2013-2014	Priekules novada domes priekšsēdētājs, Izpilddirektors
Priekules pilsētā pie slimnīcas ir kastaņu aleja, kura pavasaros ir vizuāli pievilcīga, bet kastaņiem ir uzbrukušas mīnējošās kodes, kuras vasaras laikā sadēj kastaņu lapās oliņas. Tās kļūst pleķainas un nokrūt zemē, lai pārziemotu. Lapas nepieciešams savākt un kompostēt, lai neizplatītos. Veikt darbinieku izglītošanu par kastaņus piemeklējušo kaiti un tās apkarošanas iespējām. Cītīgi kopt kastaņu aleju, lai mīnējošās kodes iznīcnātu pilnībā	300	2013-2015	Izpilddirektors

Priekules novada attīstības stratēģija finansējuma piesaistei

1. Stimulēt un dažādot ekonomiku un attīstīt ražošanu.

(Prioritāte)

1.1.Attīstīta infrastruktūra uzņēmējdarbībai.

(Mērķis) 5 232 000 LVL

3.līmenis Pasākums	4.līmenis Rīcības	5.līmenis Projekti	Vidēja termiņa aktivitātes	Ilgtermiņa aktivitātes	Atbildīgais par realizāciju	Izmaksas
1.Uzņēmējdarbības prasībām atbilstošas vides pieejamības nodrošināšana	1. Noteikt piemērotas vietas uzņēmējdarbības attīstībai, veicināt mobilitāti un piesaistīt tām uzņēmējus.	1.1.Tukšo, ražošanai piemēroto, objektu sakārtošana uzņēmējdarbības veikšanai.	Ražošanai piemērotāko objektu sakārtošana uzņēmējdarbības veikšanai, investoru piesaiste	Investoru piesaiste	Priekules novada domes priekšsēdētājs	5000000

3.līmenis Pasākums	4.līmenis Rīcības	5.līmenis Projekti	Vidēja termiņa aktivitātes	Ilgtermiņa aktivitātes	Atbildīgais par realizāciju	Izmaksas
	2. Sagatavot stratēģisko investīciju vietu reģistru dažādos līmeņos.	2.1.Investīciju reģistru izveide	Reģistru izmantošana investoru piesaistei	Reģistru izmantošana investoru piesaistei	Priekules novada domes priekšsēdētājs	15000
	3. Piesaistīt partnerus un finanšu avotus un radīt apstākļus pakāpeniskai šo teritoriju attīstībai.	3.1. Partneru piesaiste 3.2. Finansējuma piesaiste	Mūžizglītības pasākumi uzņēmējdarbības veicināšanai	Mūžizglītības pasākumi uzņēmējdarbības veicināšanai	Priekules novada domes priekšsēdētājs	20000
2.Ražošanas un pakalpojumu sektora optimizācijas veicināšana.	1.Pārorientēties uz preču ražošanu ar lielāku pievienoto vērtību tradicionālajos attīstības sektoros.	1.Mūžizglītības programmas darbaspēka apmācībai, motivācijai, uzņēmējdarbības uzsākšanai un kooperācijas veicināšanai (profesionālā orientācija)	1.1.Mūžizglītības programmas darbaspēka motivācijai, apmācībai (profesionālā orientācija). 1.2.Mūžizglītības programmas uzņēmējdarbības uzsākšanai un kooperācijas veicināšanai	1.1.Mūžizglītības programmas darbaspēka motivācijai, apmācībai (profesionālā orientācija). 1.2.Mūžizglītības programmas uzņēmējdarbības uzsākšanai un kooperācijas veicināšanai	Priekules novada domes priekšsēdētājs	5000

3.līmenis Pasākums	4.līmenis Rīcības	5.līmenis Projekti	Vidēja termiņa aktivitātes	Ilgtermiņa aktivitātes	Atbildīgais par realizāciju	Izmaksas
	2.Jaunu tehnoloģiju ieviešana.	1. Skolas programmas	Izveidot „Ikara skoliņu" Priekules novadā, piesaistot mācību spēkus, izstrādājot daļēju virtuālo apmācību iespēju.	Turpināt "Ikara skoliņas" darbību un pilveidot to.	Priekules vidusskolas direktors	100000
3.Vietējo uzņēmumu konkurētspējas paaugstināšana	1.Palielināt moderno tehnoloģiju izmantošanu vietējos uzņēmumos, veicinot inovatīvu un konkurējošu uzņēmumu izveidi un attīstību	1.1.Mūžizglītības programmas darbaspēka apmācībai, motivācijai, uzņēmējdarbības uzsākšanai un kooperācijas veicināšanai (profesionālā orientācija)	1.1.1.Mūžizglītības programmas darbaspēka apmācībai, motivācijai,(profesionālā orientācija) 1.1.2.Mūžizglītības programmas uzņēmējdarbības uzsākšanai un kooperācijas veicināšanai (profesionālā orientācija)	Mūžizglītības programmu turpināšana	Priekules novada domes priekšsēdētājs	20000

3.līmenis Pasākums	4.līmenis Rīcības	5.līmenis Projekti	Vidēja termiņa aktivitātes	Ilgtermiņa aktivitātes	Atbildīgais par realizāciju	Izmaksas
		1.2. Izmantot IT, lai veicinātu informācijas apmaiņu un savstarpējo sadarbību.	1.2.1.Mūžizglītības programma IT apguvei un pielietošanai ikdienas vajadzībām.	Mūžizglītības programma IT apguvei un pielietošanai ikdienas vajadzībām.	Priekules novada domes priekšsēdētājs	10000
		1.3. Paaugstināt zināšanu līmeni par uzņēmējdarbības attīstības iespējām un veicināt savstarpējās sadarbības / partnerības attīstību.	1.3.1.Mūžizglītības programma par uzņēmējdarbības attīstības iespējām un sadarbības / partnerības priekšrocībām.	Mūžizglītības programma par uzņēmējdarbības attīstības iespējām un sadarbības / partnerības priekšrocībām.	Priekules novada domes priekšsēdētājs	9000

3.līmenis Pasākums	4.līmenis Rīcības	5.līmenis Projekti	Vidēja termiņa aktivitātes	Ilgtermiņa aktivitātes	Atbildīgais par realizāciju	Izmaksas
4.Uzņēmējdarbības (t.sk. MVU) attīstības veicināšana un labvēlīgas vides radīšana	1. Veicināt MVU veidošanos, atbalstīt to attīstību un veicināt partnerattiecību veidošanos starp sabiedrisko un privāto sektoru.	1.1.Mūžizglītības programmas darbaspēka apmācībai, motivācijai, uzņēmējdarbības uzsākšanai un kooperācijas veicināšanai (profesionālā orientācija)	* Mūžizglītības programmas darbaspēka apmācībai, motivācijai, uzņēmējdarbības uzsākšanai. * Mūžizglītības programmas uzņēmējdarbības uzsākšanai un kooperācijas veicināšanai	* Mūžizglītības programmas darbaspēka apmācībai, motivācijai, uzņēmējdarbības uzsākšanai. * Mūžizglītības programmas uzņēmējdarbības uzsākšanai un kooperācijas veicināšanai	Priekules novada domes priekšsēdētājs	8000

3.līmenis Pasākums	4.līmenis Rīcības	5.līmenis Projekti	Vidēja termiņa aktivitātes	Ilgtermiņa aktivitātes	Atbildīgais par realizāciju	Izmaksas
		1.2.Attīstīt uzņēmējdarbības uzsākšanai un attīstīšanai nepieciešamās iemaņas novada iedzīvotājiem un organizēt informatīvos pasākumus mazo un vidējo uzņēmumu iniciatīvu popularizēšanai.	*Organizēt informatīvos pasākumus mazo un vidējo uzņēmumu iniciatīvu popularizēšanai * Attīstīt uzņēmējdarbības uzsākšanai un attīstīšanai nepieciešamās iemaņas novada iedzīvotājiem.	* Organizēt informatīvos pasākumus mazo un vidējo uzņēmumu iniciatīvu popularizēšanai. * Attīstīt uzņēmējdarbības uzsākšanai un attīstīšanai nepieciešamās iemaņas novada iedzīvotājiem.	Priekules novada domes priekšsēdētājs	5000
		1.3. Iztrādāt programmu un uzsākt biznesa inkubatora izveidi Priekules novadā.	Biznesa atbalsta centra filiāles regulāra, pieprasījumam atbilstoša darbība	Biznesa inkubators mazo un jauno uzņēmumu pakalpojumu nodrošināšanai	Priekules novada domes priekšsēdētājs	20000

3.līmenis Pasākums	4.līmenis Rīcības	5.līmenis Projekti	Vidēja termiņa aktivitātes	Ilgtermiņa aktivitātes	Atbildīgais par realizāciju	Izmaksas
	2. Veicināt partnerattiecības starp privāto un sabiedrisko sektoru.	2.1.Organizēt pasākumus, kuros piedalās privātā un sabiedriskā sektora pārstāvji	Turpināt pasākumu organizēšanu	Turpināt pasākumu organizēšanu	Priekules novada domes priekšsēdētājs	20000

1.2.Labvēlīga vide investīcijām.

(Mērķis) 45 000 LVL

3.līmenis Pasākums	4.līmenis Rīcības	5.līmenis Projekti	Vidēja termiņa aktivitātes	Ilgtermiņa aktivitātes	Atbildīgais par realizāciju	Izmaksas
1.Investīciju piesaistīšana augstas pievienotās vērtības nozarēs	1. Radīt apstākļus novada pievilcības palielināšanai ārvalstu investoriem augstas pievienotās vērtības sektoros.	Teritoriju un infrastruktūras attīstība augstas pievienotās vērtības nozaru darbībai.	1.Realizēt investīciju projektus prioritāro vietu un tām nepieciešamās infrastruktūras attīstībā 2.Veikt mārketinga aktivitātes	1.Turpināt mārketinga aktivitātes 2.Uzturēt sagatavoto infrastruktūru	Priekules novada domes priekšsēdētājs	10000
	2.Stimulēt partnerattiecības starp uzņēmējdarbības atbalsta un marketinga struktūrām.	2.1.Veicināt novada uzņēmēju partnerattiecību veidošanos ar uzņēmējdarbības atbalsta un marketinga struktūrām.	Realizēt uzņēmēju partnerattiecību veidošanas un marketinga stimulēšanas programmu	Turpināt uzsāktās aktivitātes	Priekules novada domes priekšsēdētājs	8000

3.līmenis Pasākums	4.līmenis Rīcības	5.līmenis Projekti	Vidēja termiņa aktivitātes	Ilgtermiņa aktivitātes	Atbildīgais par realizāciju	Izmaksas
	3. Uzturēt datu bāzi par potenciālajām investīciju vietām, iespējām, kā arī uzņēmējdarbībai piemēroto platību un telpu pieejamību.	* Izvērtēt uzņēmējdarbības atbalsta mehānisma kvalitāti un apjomu un noteikt iespējas to uzlabošanai.	Izveidotās informatīvās datubāzes uzturēšana un regulāra aktualizācija	Izveidotās informatīvās datubāzes uzturēšana un regulāra aktualizācija	Priekules novada domes priekšsēdētājs	5000

3.līmenis Pasākums	4.līmenis Rīcības	5.līmenis Projekti	Vidēja termiņa aktivitātes	Ilgtermiņa aktivitātes	Atbildīgais par realizāciju	Izmaksas
		*Izvērtēt uzņēmējdarbības atbalsta mehānismus un pakalpojumu darbību un noteikt to pilnveidošanas iespējas. *Nodrošināt pārskatāmu profesionālās informācijas pieejamību mikro, mazajiem un vidējiem uzņēmumiem.				

3.līmenis Pasākums	4.līmenis Rīcības	5.līmenis Projekti	Vidēja termiņa aktivitātes	Ilgtermiņa aktivitātes	Atbildīgais par realizāciju	Izmaksas
		*Atbalstīt uzņēmēju līdzdalību izstādēs (vietējās, starptautiskajās)				
2.Finanšu atbalsta pieejmības nodrošināšana uzņēmējdarbībai	1. Attīstīt finanšu pieejamību uzņēmējiem, kā arī vietējās iniciatīvas.	1.1. Finanšu pieejamības informācijas kapmaņas un konsultācijas	Finanšu pieejamības informācijas kapmaņas un konsultācijas	Finanšu pieejamības informācijas kapmaņas un konsultācijas	Priekules novada domes priekšsēdētājs	3000
	2.Izveidot atbalsta sistēmu mehānismu jauno uzņēmēju atbalstam.	2.1. Atbalsta sistēma Priekules novada jaunajiem uzņēmējiem.	Atbalsta sistēmas darbība	Atbalsta sistēmas darbība	Priekules novada domes priekšsēdētājs	5000

3.līmenis Pasākums	4.līmenis Rīcības	5.līmenis Projekti	Vidēja termiņa aktivitātes	Ilgtermiņa aktivitātes	Atbildīgais par realizāciju	Izmaksas
3.Pakalpojumu sektora attīstīšana un produkcijas ar augstu pievienoto vērtību ražošanas veicināšana	1. Veicināt mikro, mazo un vidējo uzņēmumu attīstību loģistikas un pakalpojumu sektoros un aizstāt zemas pievienotās vērtības ražošanas aktivitātes ar augstas pievienotās vērtības ražošanas procesu.	1.1.Ražotāju un piegādātāju sadarbības attīstība	Ražotāju un piegādātāju sadarbības attīstība	Ražotāju un piegādātāju sadarbības attīstība	Priekules novada domes priekšsēdētājs	5000

3.līmenis Pasākums	4.līmenis Rīcības	5.līmenis Projekti	Vidēja termiņa aktivitātes	Ilgtermiņa aktivitātes	Atbildīgais par realizāciju	Izmaksas
		1.2. Augstas pievienotās vērtības produkcijas noieta tirgu un tiešu kontaktu dibināšana	Augstas pievienotās vērtības produkcijas noieta tirgu un tiešu kontaktu dibināšana	Augstas pievienotās vērtības produkcijas noieta tirgu un tiešu kontaktu dibināšana	Priekules novada domes priekšsēdētājs	10000

1.3.Līdzsvarota telpiskā struktūra, novada teritorijas ekonomiskajai attīstībai.

(Mērķis) 3 467 000 LVL

3.līmenis Pasākums	4.līmenis Rīcības	5.līmenis Projekti	Vidēja termiņa aktivitātes	Ilgtermiņa aktivitātes	Atbildīgais par realizāciju	Izmaksas
1.Apdzīvoto vietu lomas nostiprināšana	1. Radīt apstākļus, kuros potenciālie attīstības centri spēj nodrošināt sociālās un ekonomiskās attīstības	1.1. Pilsētas laukuma izbūve.	Laukuma projektēšanas un būvniecības darbi.	Laukuma uzturēšana	Priekules novada domes priekšsēdētājs	500000
		1.2. Gājēju ielas izbūve.	Gājēju ielas projektēšana un būvniecības darbi.	Gājēju ielas uzturēšana	Priekules novada domes priekšsēdētājs	500000

3.līmenis Pasākums	4.līmenis Rīcības	5.līmenis Projekti	Vidēja termiņa aktivitātes	Ilgtermiņa aktivitātes	Atbildīgais par realizāciju	Izmaksas
	iespējas, sekmējot līdzsvarotu attīstību.	1.3. Priekules novada domes apkārtnes infrastruktūras sakārtošana.	Domes un tās apkārtnes uzturēšana.	Domes un tās apkārtnes uzturēšana.	Priekules novada domes priekšsēdētājs	80000
		1.4. Pakalpojumu klāsta dažādošana un pieejamības nodrošināšana	Iespējamo pakalpojumu apzināšana un pieejamības aktivizēšana. Vēl nepieciešamo pakalpojumu identificēšana.	Nepieciešamo pakalpojumu sniedzēju apzināšana un piesaistīšana pakalpojumu sniegšanai.	Priekules novada domes priekšsēdētājs	6000
		1.5. Satiksmes infrastruktūras attīstīšana pakalpojumu pieejamības veicināšanai.	Identificēt attīstāmos posmus un sākt šo posmu attīstību	Attīstīas turpināšana	Priekules novada domes priekšsēdētājs	1000000

3.līmenis Pasākums	4.līmenis Rīcības	5.līmenis Projekti	Vidēja termiņa aktivitātes	Ilgtermiņa aktivitātes	Atbildīgais par realizāciju	Izmaksas
	2. Izstrādāt vietējā līmeņa nodarbinātības un ekonomiskās attīstības stratēģijas atbilstoši attiecīgas teritorijas stiprajām pusēm	2.1. Rosināt vietējos uzņēmējus pašiem apmācīt darbiniekus specialitātes, kuras viņiem nepieciešamas. Šo pakalpojumu piedāvāt arī citiem uzņēmējiem.	Sadarbības starp uzņēmējiem un darbiniekiem turpināšana	Sadarbības starp uzņēmējiem un darbiniekiem turpināšana	Priekules novada domes priekšsēdētājs	8000
	3. Izstrādāt stratēģiju agrāko industriālo un militāro teritoriju atjaunošanai.	3.1. Priekules novadā esošo agrāko industriālo un militāro teritoriju atjaunošanas un rekultivācijas stratēģijas izstrāde.	Izstrādātās stratēģijas īstenošana.	Izstrādātās stratēģijas īstenošana.	Priekules novada domes priekšsēdētājs	1000000

3.līmenis Pasākums	4.līmenis Rīcības	5.līmenis Projekti	Vidēja termiņa aktivitātes	Ilgtermiņa aktivitātes	Atbildīgais par realizāciju	Izmaksas
	4. Veikt izpēti, izstrādāt stratēģiju par jauniešu nodarbinātības palielināšanas iespējām lauku apvidos un pilsētā un uzsākt tās īstenošanu.	4.1. Priekules novada jauniešu nodarbinātības palielināšanas stratēģija.	Izstrādātās stratēģijas īstenošana	Izstrādātās stratēģijas īstenošana	Priekules novada domes priekšsēdētājs	10000
		4.2. Veidot sadarbību starp Priekules novada uzņēmējiem un jauniešiem, veicinot viņu tālāku apmācību.	Sadarbības turpināšana	Sadarbības turpināšana	Priekules novada domes priekšsēdētājs	3000
2.Ekonomikas dažādošana, nodarbinātības iespēju paplašināšana un ienākumu	2.1. Palielināt ekonomisko iespēju dažādību lauku apvidu iedzīvotājiem.	1.1.Izbūvēt Priekules pilsētā tirgus laukumu un veicināt apkārtējo ražotāju tirgošanos tur.	Izbūvētā tirgus laikuma uzturēšana, vietējo ražotāju tirdzniecības veicināšana.	Izbūvētā tirgus laikuma uzturēšana, vietējo ražotāju tirdzniecības veicināšana.	Priekules novada domes priekšsēdētājs	10000

3.līmenis Pasākums	4.līmenis Rīcības	5.līmenis Projekti	Vidēja termiņa aktivitātes	Ilgtermiņa aktivitātes	Atbildīgais par realizāciju	Izmaksas
palielināšana lauku apvidos		1.2.Organizēt kapacitātes celšanas kursus par uzņēmējdarbības dažādošanas iespējām.	Turpināt iesākto darbu	Turpināt iesākto darbu	Priekules novada domes priekšsēdētājs	6000
		1.3. Palielināt saikni starp lauksaimniecības ražotājiem un patērētājiem	Turpināt iesākto darbu, turpināt apzināt uzņēmējus, kurus uzaicināt piedalīties šajā projektā.	Turpināt iesākto darbu, turpināt apzināt uzņēmējus, kurus uzaicināt piedalīties šajā projektā.	Priekules novada domes priekšsēdētāja	5000

3.līmenis Pasākums	4.līmenis Rīcības	5.līmenis Projekti	Vidēja termiņa aktivitātes	Ilgtermiņa aktivitātes	Atbildīgais par realizāciju	Izmaksas
	2.2. Stimulēt alternatīvas aktivitātes, lai atbalstītu lauku attīstību (atpūta, tūrisms, kultūras tūrisms, nodarbinātība ārpus saimniecības)	2.1. Alternatīvās aktivitātes lauku attīstībai	Izstrādātās stratēģijas īstenošana, iedzīvotāju izglītošana	Izstrādātās stratēģijas īstenošana, iedzīvotāju izglītošana	Priekules novada domes priekšsēdētāja	8000
3.Lauksaimniecības, mežsaimniecības un kokapstrādes, kā arī zivsaimniecības	3.1. Palielināt augstākas pievienotās vērtības	1.1.Netradicionālās lauksaimniecības attīstība Priekules novadā.	Izstrādātās stratēģijas īstenošana	Izstrādātās stratēģijas īstenošana	Priekules novada domes priekšsēdētāja	8000

3.līmenis Pasākums	4.līmenis Rīcības	5.līmenis Projekti	Vidēja termiņa aktivitātes	Ilgtermiņa aktivitātes	Atbildīgais par realizāciju	Izmaksas
sektora pilnveidošana, palielinot saražotās produkcijas pievienoto vērtību	aktivitātes lauksaimniecībā, zivsaimniecībā, mežsaimniecībā, kokapstrādē un pārtikas produktu ražosanā.	1.2. Veicināt netradicionālās lauksaimniecības attīstību un lauksaimniecības ražošanas intensifikāciju un specializāciju jomās, kurās Priekules novada zemnieki var būt konkurētspējīgi.	Izstrādātās stratēģijas īstenošana	Izstrādātās stratēģijas īstenošana	Priekules novada domes priekšsēdētājs	8000
	2. Attīstīt zivju audzētavas (zivju dīķu saimniecības) un zivju pārstrādi	2.1. Dīķu zivsaimniecības popularizēšana un attīstība Priekules novadā. Ja no jūras drīz zivis vairs nebūs, tad tirgus niša būs brīva...	Darba turpināšana	Darba turpināšana	Priekules novada domes priekšsēdētājs	5000

3.līmenis Pasākums	4.līmenis Rīcības	5.līmenis Projekti	Vidēja termiņa aktivitātes	Ilgtermiņa aktivitātes	Atbildīgais par realizāciju	Izmaksas
		2.2. Zivsaimniecības piedāvājuma veidošana sadarbībā ar novada dīķu un ezeru īpašniekiem (Tūrisms)	Darba turpināšana	Darba turpināšana	Priekules novada domes priekšsēdētājs	10000
		2.3. Saldūdens zivju pārstrādes ceha darbība Priekules novadā	Saldūdens zivju pārstrādes ceha izveide un darbība, tirgus nišas iekarošana.	Saldūdens zivju pārstrādes ceha darbība	Priekules novada domes priekšsēdētājs	3000000

1.4.Veselības aprūpes maksas pakalpojumu attīstība.

2 740 000 LVL

3.līmenis Pasākums	4.līmenis Rīcības	5.līmenis Projekti	Vidēja termiņa aktivitātes	Ilgtermiņa aktivitātes	Atbildīgais par realizāciju	Izmaksas
1. Vietējās veselības aprūpes iestādes – SIA „Priekules slimnīca" konkurētspējas paaugstināšana	1. Efektīva energoresursu izmantošana	1.1. Energoefektīvas katlumājas būvniecība;	Koģenerācijas stacijaas siltuma izmantošana	Koģenerācijas stacijaas siltuma izmantošana	Priekules novada domes priekšsēdētājs	1800000
		1.2.Alternatīvo enerģijas resursu (saules enerģijas) izmantošana ūdens sildīšanai (iespēju robežās, īpaši vasaras periodā) Pieslēgšanās koģenerācijas stacijai	Saules resursu izmantošana slimnīcas darbības nodrošināšanai	Saules resursu izmantošana slimnīcas darbības nodrošināšanai		

3.līmenis Pasākums	4.līmenis Rīcības	5.līmenis Projekti	Vidēja termiņa aktivitātes	Ilgtermiņa aktivitātes	Atbildīgais par realizāciju	Izmaksas
	2. Ārstniecības pakalpojumu nodrošināšana.	2.1. Zobārstniecības pakalpojumi; 2.2. Operatīvās ķirurģijas pakalpojumi; 2.3. Ultrasonogrāfijas pakalpojumi, doplerosonogrāfijas pakalpojumi un citi rentgenoloģiskie izmeklējumi 2.4. Ginekoloģijas pakalpojumi; 2.5. Dzemdniecības pakalpojumi.	Zobārstniecības pakalpojumu nodrošināšana Operatīvās ķirurģijas pakalpojumu nodrošināšana; Ultrasonogrāfijas pakalpojumu doplerosonogrāfija pakalpojumu , rentgenoloģisko izmeklējumu, Ginekoloģijas pakalpojumu, Dzemdniecības pakalpojumu nodrošināšana	Zobārstniecības pakalpojumu nodrošināšana Operatīvās ķirurģijas pakalpojumu nodrošināšana; Ultrasonogrāfijas pakalpojumu doplerosonogrāfija pakalpojumu , rentgenoloģisko izmeklējumu, Ginekoloģijas pakalpojumu, Dzemdniecības pakalpojumu nodrošināšana	Priekules novada domes priekšsēdētājs	800000

3.līmenis Pasākums	4.līmenis Rīcības	5.līmenis Projekti	Vidēja termiņa aktivitātes	Ilgtermiņa aktivitātes	Atbildīgais par realizāciju	Izmaksas
	3.Rehabilitācijas pakalpojumu nodrošināšana.	3.1. Sociālās rehabilitācijas pakalpojumi; 3.2. Fizikālās terapijas pakalpojumi; 3.3. Rehabilitācijas pakalpojumu nodaļa.	Rehabilitācijas pakalpojumu nodaļas uzturēšana. Fizikālās terapijas pakalpojumu nodrošināšana Sociālās rehabilitācijas pakalpojumu nodrošināšana	Rehabilitācijas pakalpojumu nodaļas uzturēšana. Fizikālās terapijas pakalpojumu nodrošināšana Sociālās rehabilitācijas pakalpojumu nodrošināšana	Priekules novada domes priekšsēdētājs	80000
	4. Sociālās aprūpes pakalpojumu nodrošināšana.	4.1. Ilglaicīgās sociālās aprūpes nodrošināšana; 4.2. Maksas sociālās aprūpes nodrošināšana paaugstināta komforta apstākļos;	Maksas sociālās aprūpes nodrošināšana paaugstināta komforta apstākļos.	Maksas sociālās aprūpes nodrošināšana paaugstināta komforta apstākļos.	Priekules novada domes priekšsēdētājs	50000

3.līmenis Pasākums	4.līmenis Rīcības	5.līmenis Projekti	Vidēja termiņa aktivitātes	Ilgtermiņa aktivitātes	Atbildīgais par realizāciju	Izmaksas
	5. Citi iespējamie pakalpojumi.	5.1. Dienas stacionāra pakalpojumi; 5.2. Ambulatorie specializētie pakalpojumi.	Dienas stacionāra pakalpojum attīstība. Ambulatoro specializēto pakalpojumu attīstība	Dienas stacionāra pakalpojum attīstība. Ambulatoro specializēto pakalpojumu attīstība	Priekules novada domes priekšsēdētājs	10000

1.5. Labvēlīga vide tūrisma attīstībai.

(Mērķis) 12 309 000 LVL

3.līmenis Pasākums	4.līmenis Rīcības	5.līmenis Projekti	Vidēja termiņa aktivitātes	Ilgtermiņa aktivitātes	Atbildīgais par realizāciju	Izmaksas
1.Tūrisma infrastruktūras tālāka attīstīšana un	1. Rast iespēju attīstīt plaša mēroga tūrisma infrastruktūras	1.1. Priekules novada specifisko tūrisma pakešu aktualizācija	Tirgus izpēte, piedāvāto pakešu aktualizācija	Tirgus izpēte, piedāvāto pakešu aktualizācija	Novada tūrisma organizatore	10000

3.līmenis Pasākums	4.līmenis Rīcības	5.līmenis Projekti	Vidēja termiņa aktivitātes	Ilgtermiņa aktivitātes	Atbildīgais par realizāciju	Izmaksas
dažādošana un tūrisma pakalpojumu pieejamības pilnveidošana	projektus un veicināt vietēja mēroga pasākumu īstenošanu specifiskām mērķgrupām.	1.2. Tūrisma infrastruktūras pilnveidošana un attīstība Priekules novadā.	Tūrisma infrastruktūras stratēģijas īstenošana	Tūrisma infrastruktūras stratēģijas īstenošana	Novada tūrisma organizatore	100000
	2.Izstrādāt specifiskas tūrisma paketes (sezonai, nedēļas nogalei, pa tematiem, pēc transporta veida, utml.) Vienots tūrisma piedāvājums Priekules novadā	2.1. Priekules novada gidu apmācība. Arī svešvalodu apguve	Gidu apmācība.	Gidu apmācība.	Novada tūrisma organizatore	9000

3.līmenis Pasākums	4.līmenis Rīcības	5.līmenis Projekti	Vidēja termiņa aktivitātes	Ilgtermiņa aktivitātes	Atbildīgais par realizāciju	Izmaksas
		2.2. Kultūrvēsturisko objektu atjaunošana un labiekārtošana. *) Smaižu baznīca Gramzdas pagastā;	Kultūrvēsturisko objektu atjaunošanas un labiekārtošanas stratēģijas īstenošana.	Kultūrvēsturisko objektu atjaunošanas un labiekārtošanas stratēģijas īstenošana	Novada tūrisma organizatore	500000

3.līmenis Pasākums	4.līmenis Rīcības	5.līmenis Projekti	Vidēja termiņa aktivitātes	Ilgtermiņa aktivitātes	Atbildīgais par realizāciju	Izmaksas
		2.3. Ceļu infrastruktūras kvalitātes uzlabošana Priekules novadā.	P 114 Priekule – Lietuvas robeža (Plūdoņi); V 1206 Durbe – Tadaiķi – Bunka – Priekule; V 1212 Priekule – Vaiņode kvalitātes uzlabošana. Melnā seguma īpatsvara palielināšana Priekules novada domes apsaimniekošanā esošajiem ceļiem.	Melnā seguma īpatsvara palielināšana Priekules novada apsaimniekošanā esošajiem ceļiem	Priekules novada domes priekšsēdētāja	5000000

3.līmenis Pasākums	4.līmenis Rīcības	5.līmenis Projekti	Vidēja termiņa aktivitātes	Ilgtermiņa aktivitātes	Atbildīgais par realizāciju	Izmaksas
		2.4. Kemperu parku izveide Priekules novada teritorijā.	Izveidot kemperu parku tīklu visā novada teritorijā.	Kemperu parka tīkla palašināšana	Novada tūrisma organizatore	20000
		2.5.Priekules muzeja veidošana	Muzeja ekspozīcijas papildināšana	Muzeja telpu kosmētiskais remonts,ekspozīcijas papildināšana	Novada tūrisma organizatore	20000
		2.6. Gūžas darbnīcā izveidot novada vēstures materiālu krātuvi, pirmajā stāvā smēde, kur notiek paraugdemonstrējumi utml., kafejnīca (iedz. Sapulces)	Telpu piemērošana paredzētajām vajadzībām un to uzturēšana, pasākumu organizēšana	Telpu uzturēšana, pasākumu organizēšana	Priekules novada domes priekšsēdētāja	300000

3.līmenis Pasākums	4.līmenis Rīcības	5.līmenis Projekti	Vidēja termiņa aktivitātes	Ilgtermiņa aktivitātes	Atbildīgais par realizāciju	Izmaksas
		2.7.Senlietu krātuvju telpu remonti Sadarbība ar novada NVO, atbalsta pasākumi tūrisma organizēšanā, piesaistot struktūrfondu finansējumu	Senlietu krātuvju uzturēšana	Senlietu krātuvju uzturēšana	Priekules novada domes priekšsēdētājs	20000
		2.8.Trīs leģendu par Priekules Ikaru vizualizēšana, Ikara lidojuma maršruta izveide.	Koncepcijas izstrāde un realizēšana. Vizualizācijas uzturēšana.	Vizualizācijas uzturēšana.	Novada tūrisma organizatore	100 000
		2.9.Aktīvā tūrisma – drezīnu maršruta izveide Priekule – Paplakas stacija.	Iespējamo alternatīvu izvērtēšana un realizācija, uzturēšana	Pārvietošanās iespēju uzturēšana	Priekules novada domes priekšsēdētājs	30000

3.līmenis Pasākums	4.līmenis Rīcības	5.līmenis Projekti	Vidēja termiņa aktivitātes	Ilgtermiņa aktivitātes	Atbildīgais par realizāciju	Izmaksas
		2.10.Tūrisma infrastruktūras izveidošana un uzlabošana visos novada pagastos un Priekules pilsētā	Tūrisma infrastruktūras izveidošana un uzlabošana visos novada pagastos un Priekules pilsētā	Tūrisma infrastruktūras izveidošana un uzlabošana visos novada pagastos un Priekules pilsētā	Novada tūrisma organizatore	500 000
		2.11.Renovēt arhitektūras pieminekli – Zviedru vārtus. Tajā iekārtot TIC, Zv.v.[8] vēstures ekspozīciju un izstāžu zāles	Tajā iekārtot TIC, Zv.v. vēstures ekspozīciju	TIC uzturēšama	Priekules novada domes priekšsēdētājs	300000
		2.12.Jauns aktualizēts tūrisma buklets, tūrisma informācijas karte.	Atkārtots, pilnveidots izevums	Aktualizēts izdevums	Novada tūrisma organizatore	10000
		2.13.Vēstures burtnīcu (grāmatas) par Priekuli izdošana	Izdevuma izveides turpināšana un izdošana.	Izdevuma izveides turpināšana un izdošana.	Novada tūrisma organizatore	25000
	3. Attīstīt veloceliņu tīklu.	2.14. Pilnveidot velomaršrutu tīklu Priekules novadā.	Apzināt un izvērtēt Priekules novadā esošos,	Meklēt jaunas sadarbības iespējas, veidojot pārnovadu	Novada tūrisma organizatore	18000

[8] Zviedru vārti

3.līmenis Pasākums	4.līmenis Rīcības	5.līmenis Projekti	Vidēja termiņa aktivitātes	Ilgtermiņa aktivitātes	Atbildīgais par realizāciju	Izmaksas
			velomaršrutos vēl neiesaistītos tūrisma apskates objektus, nepieciešamības gadījumos, veikt apkārtnes labiekārtošanu, iespēju robežās tos iesasitīt jaunos velomaršrutos. Iespēju robežās, nodrošināt velomaršrutu ceļu infrastruktūras atbilstošu kopšanu.	velomaršrutus. Nodrošināt velomaršrutu ceļu infrastruktūras atbilstošu kopšanu.		

3.līmenis Pasākums	4.līmenis Rīcības	5.līmenis Projekti	Vidēja termiņa aktivitātes	Ilgtermiņa aktivitātes	Atbildīgais par realizāciju	Izmaksas
	4. Attīstīt pārrobežu sadarbību dabas tūrisma veicināšanai iekšzemē.	4.1. Veicināt pārrobežu tūrismu, ne vien starp kaimiņu novadiem, bet arī valstīm.	Nodrošināt pietiekamu informatīvo materiālu izplatīšanu, ne vien Latvijā, bet arī Lietuvā. Veikt iebraukušo tūristu anketēšanu.	Nodrošināt pietiekamu informatīvo materiālu izplatīšanu, ne vien Latvijā, bet arī Lietuvā.	Novada tūrisma organizatore	8000
		4.2. Veicināt lauku viesnīcu (viesu māju) izveidi visa novada teritorijā.	Veikt esošās situācijas analīzi. Mūžizglītības pasākumi uzņēmējdarbības dažādošanā. Un alternatīvās aktivitātes lauku attīstībai.	Mūžizglītības pasākumi uzņēmējdarbības dažādošanā. Un alternatīvās aktivitātes lauku attīstībai.	Novada tūrisma organizatore	8000

3.līmenis Pasākums	4.līmenis Rīcības	5.līmenis Projekti	Vidēja termiņa aktivitātes	Ilgtermiņa aktivitātes	Atbildīgais par realizāciju	Izmaksas
		4.3. Tūrisma pakalpojumu infrastruktūra (naktsmītnes, sabiedriskā tualete, kemperu parks)	Identificēt mērķauditoriju. Mūžizglītības pasākumi uzņēmējdarbības dažādošanā. Un alternatīvās aktivitātes lauku attīstībai.	Mūžizglītības pasākumi uzņēmējdarbības dažādošanā. Un alternatīvās aktivitātes lauku attīstībai.	Novada tūrisma organizatore	8000
		4.4. Attīstīt lauku viesnīcu (viesu māju) ķēdi Priekules novada teritorijā.	Mūžizglītības pasākumi uzņēmējdarbības dažādošanā. Un alternatīvās aktivitātes lauku attīstībai.	Mūžizglītības pasākumi uzņēmējdarbības dažādošanā. Un alternatīvās aktivitātes lauku attīstībai.	Novada tūrisma organizatore	3000

3.līmenis Pasākums	4.līmenis Rīcības	5.līmenis Projekti	Vidēja termiņa aktivitātes	Ilgtermiņa aktivitātes	Atbildīgais par realizāciju	Izmaksas
		4.5. Attīstīt apmetņu vietu un jauniešu viesnīcu tīklu Priekules novadā.	Veikt esošās situācijas analīzi. Mūžizglītības pasākumi uzņēmējdarbības dažādošanā. Un alternatīvās aktivitātes lauku attīstībai.	Mūžizglītības pasākumi uzņēmējdarbības dažādošanā. Un alternatīvās aktivitātes lauku attīstībai.	Novada tūrisma organizatore	4000
		4.6. Priekules novadā attīstīt pasažieru transporta un zirgu pajūgu izjādes tūrismam nepieciešamo infrastruktūru.	Veikt esošās situācijas analīzi. Mūžizglītības pasākumi uzņēmējdarbības dažādošanā. Un alternatīvās aktivitātes lauku attīstībai.	Mūžizglītības pasākumi uzņēmējdarbības dažādošanā. Un alternatīvās aktivitātes lauku attīstībai.	Novada tūrisma organizatore	2000
		4.7.Velonomas organizēšana	Nomas punktu uzturēšana	Nomas punktu uzturēšana	Priekules novada domes priekšsēdētāja	35000

3.līmenis Pasākums	4.līmenis Rīcības	5.līmenis Projekti	Vidēja termiņa aktivitātes	Ilgtermiņa aktivitātes	Atbildīgais par realizāciju	Izmaksas
		4.8. Veicināt ekotūrisma attīstību Priekules novadā.	Izstrādāt ekotūrisma attīstības stratēģiju, īstenot to.	Aktualizēt un īstenot ekotūrisma attīstības stratēģiju.	Novada tūrisma organizatore	12000
		4.9.Ūdenstūrisma piedāvājuma izveidošana Vārtājas, Virgas, Bārtas upēs	Izveidotās infrastruktūras uzturēšana un pilnveide.	Izveidotās infrastruktūras uzturēšana un pilnveide.	Novada tūrisma organizatore	30000
		4.10. Organizēt Priekules novada tūrisma seminārus un tūrisma speciālistu kapacitātes celšanas pasākumus.	Veikt esošās situācijas analīzi, apzināt tūrismā nodarbinātos kā arī perspektīvos šī tirgus dalībniekus, veikt anketēšanu, izveidot interešu grupas, organizēt apmācības.	Organizēt apmācības un kapacitātes celšanas pasākumus.	Novada tūrisma organizatore	6000
		4.11.Izglītot uzņēmējus finanšu piesaistīšanai tūrismam.	Apmācību organizēšana.	Apmācību organizēšana.	Novada tūrisma organizatore	8000

3.līmenis Pasākums	4.līmenis Rīcības	5.līmenis Projekti	Vidēja termiņa aktivitātes	Ilgtermiņa aktivitātes	Atbildīgais par realizāciju	Izmaksas
		4.12. Attīstīt jauniešu atpūtas un zinību nometņu tīklu.	Apzināt vietas, kurās iespējams organizēt nometnes. Izveidot nometņu attīstības stratēģiju, īstenot to.	Īstenot izveidoto nometņu attīstības stratēģiju, aktualizēt to.	Priekules novada domes priekšsēdētāja	5000
2.Tūrisma pakalpojumu kvalitātes uzlabošana un novada tēla veidošana	1.Radīt apstākļus tūrisma pakalpojumu kvalitātes paaugstināšanai, fiziskās un informācijas pieejamības uzlabošanai potenciālajiem patērētājiem.	1.1. Tūrisma pakalpojuma kvalitātes paaugstināšana	Mūžizglītības pasākumi	Mūžizglītības pasākumi	Novada tūrisma organizatore	10000
		1.2. Tūrisma informācijas pieejamības uzlabošana potenciālajiem patērētājiem	Informatīvo stendu izgatavošana un uzstādīšana novada teritorijā	Informatīvo stendu uzturēšana	Novada tūrisma organizatore	10000

3.līmenis Pasākums	4.līmenis Rīcības	5.līmenis Projekti	Vidēja termiņa aktivitātes	Ilgtermiņa aktivitātes	Atbildīgais par realizāciju	Izmaksas
	2.Identificēt izaugsmes sektorus un tirgus nišas tūrisma sektorā.	2.1.Veikt situācijas izpēti , identificēt izaugsmes sektorus un tirgus nišas tūrisma sektorā.	Izstrādāt un sākt ieviest stratēģiju izaugsmes sektoru pilnveidošanai un tirgus nišu ieņemšanai.	Ieviest stratēģiju izaugsmes sektoru pilnveidošanai un tirgus nišu ieņemšanai.	Novada tūrisma organizatore	15000
	3. Ieviest mārketinga shēmas, lai uzlabotu maršrutu veidošanu, mārketingu, rezervācijas iespējas.	3.1. Marketings maršrutu izveidei 3.2. Marketings rezervācijas iespējām	Sistēmas izveide un ieviešana Sistēmas izveide un ieviešana	Sistēmas uzturēšana Sistēmas uzturēšana	Novada tūrisma organizatore	10000
3.Tūrisma nozares ieguldījuma palielināšana novada	1.Veicināt sadarbību starp tūrisma sektoru un vietējiem piegādātājiem,	1.1. Sadarbības tīkla izveide	Izpēte sadarbības tīkla izvedei un tā izveide	Sadarbības tīkla uzturēšana	Novada tūrisma organizatore	5000

3.līmenis Pasākums	4.līmenis Rīcības	5.līmenis Projekti	Vidēja termiņa aktivitātes	Ilgtermiņa aktivitātes	Atbildīgais par realizāciju	Izmaksas
ekonomikā un tūrisma sezonas pagarināšana	nodrošināt pašvaldības iesaistīšanu tūrisma attīstībā un atpūtas projektu izstrādē, pētīt tūrisma sezonas pagarināšanas iespējas.	1.2. Atpūtas projektu izstrāde	Atpūtas projektu tirgus izpēte un stratēģijas izstrāde, ieviešana	Atpūtas projektu ieviešana un realizācija	Novada tūrisma organizatore	30 000
		1.3. Tūrisma sezonas pagarināšanas iespējas	Tūrisma sezonas pagarināšanas iespēju izpēte un stratēģijas izstrāde	Stratēģijas ieviešana	Novada tūrisma organizatore	30 000
	2. Paplašināt vietējo piegāžu ķēdi, veicinot sadarbību starp vietējiem piegādātājiem un uzņēmējiem tūrisma sektorā.	2.1. Degustāciju sistēmas izveide	Apzināt iepējamos degustāciju dalībniekus, izstrādāt sistēmu to organizēšanai, organizēt degustācijas	Organizēt degustācijas	Novada tūrisma organizatore	3 000

3.līmenis Pasākums	4.līmenis Rīcības	5.līmenis Projekti	Vidēja termiņa aktivitātes	Ilgtermiņa aktivitātes	Atbildīgais par realizāciju	Izmaksas
	3. Attīstīt uzņēmējdarbības atbalsta tīklu.	Tūrisma uzņēmējdarbības atbalsta tīklu attīstība.	Problēmu identificēšana un risinājumu meklēšana. Atbalsta tīkla izveide	Atbalsta tīkla dabības nodrošināšana	Novada tūrisma organizatore	8000
	4. Izstrādāt stratēģiju tūrisma sezonas pagarināšanai.	Izstrādāt stratēģiju tūrisma sezonas pagarināšanai.	Veikt izpēti par iespējamajām sezonas pagarināšanas aktivitātēm, izstrādāt stratēģiju, ieviest to	Ieviest stratēģiju tūrisma sezonas pagarināšanai.	Priekules novada domes priekšsēdētājs	20000

3.līmenis Pasākums	4.līmenis Rīcības	5.līmenis Projekti	Vidēja termiņa aktivitātes	Ilgtermiņa aktivitātes	Atbildīgais par realizāciju	Izmaksas
	5. Nodrošināt sabiedrības ieguldījumu un atbalstu nelieliem tūrisma projektiem un atpūtas un sporta pasākumiem, palielinot novada iedzīvotāju ieguvumus no tūrisma sektora.	5.1. Projektu konkursu organizēšana nelieliem tūrisma un sporta projektiem	Projektu konkursa nolikuma izstrāde, konkursu organizēšana	Projektu konkursu organizēšana	Attīstības plānošanas nodaļas vadītājs Novada tūrisma organizatore	50000

3.līmenis Pasākums	4.līmenis Rīcības	5.līmenis Projekti	Vidēja termiņa aktivitātes	Ilgtermiņa aktivitātes	Atbildīgais par realizāciju	Izmaksas
	6. Pētījums un stratēģijas izstrāde tūrisma „klusajam" periodam un tirgus „nišām" ar labu sezonālu izklaidi (konferences, aktīvas brīvdienas (pārgājieni, mekšķerēšana, medības, golfs, riteņbraukšana, kultūras tūrisms).	6.1. Pētījums par pieprasījuma un piedāvājuma iespējām tūrisma "klusajā" periodā Priekules novadā.	Pētījuma veikšana un stratēģijas izstrāde. Stratēģijas ieviešana	Stratēģijas ieviešana	Novada tūrisma organizatore	7000

3.līmenis Pasākums	4.līmenis Rīcības	5.līmenis Projekti	Vidēja termiņa aktivitātes	Ilgtermiņa aktivitātes	Atbildīgais par realizāciju	Izmaksas
		6.2. Stratēģijas izstrāde "klusā" perioda piedāvājumiem	Atbilstoši izstrādātajai stratēģijai, sastādīt pasākumu programmu un nodrošināt to norisi.	Atbilstoši izstrādātajai stratēģijai, sastādīt pasākumu programmu un nodrošināt to norisi.	Novada tūrisma organizatore	50000

2. Investēt cilvēkresursos un attīstīt inovāciju kultūru.

(Prioritāte)

2.1.Laba izglītība un konkurētspēja.

(Mērķis) 1 504 000 LVL

Pasākums	Rīcības	Projekti	Vidēja termiņa aktivitātes	Ilgtermiņa aktivtātes	Atbildīgais par realizāciju	Izmaksas
1.Izglītības pieejamības nodrošināšana, pilnveidojot apmācību kvalitāti	1.Noteikt novada darbaspēka kvalifikācijas uzlabošanas iespējas, attīstot uz cilvēkresursu izaugsmi vērstu izglītības un apmācību sistēmu.	1.1. Mūžizglītības programmas darbaspēka apmācībai, motivācijai, uzņēmējdarbības uzsākšanai un kooperācijas veicināšanai (profesionālā orientācija).	Veikt apmācību divās programmās, veikt esošās situācijas analīzi	Veikt apmācību četrās programmās	Izglītības metodiķe	10 000
		1.2. Novadā strādājošo pirmsskolas grupu auklīšu izglītošana	Apmācība+ auklīšu dienesta izveide	Apmācība + auklīšu dienests	PII "Dzirnaviņas" vadītāja	3 000

Pasākums	Rīcības	Projekti	Vidēja termiņa aktivitātes	Ilgtermiņa aktivtātes	Atbildīgais par realizāciju	Izmaksas
		1.3. Atbalsta personāla piesaiste skolās	7 likmes (sociālais pedagogs, asistents, pedagoga palīgs)	7 likmes (sociālais pedagogs asistents, pedagoga palīgs)	Izglītības metodiķe	700 000
		1.4. Izveidot apmācību centru, veicinot pārapmācību un kvalifikācijas iegūšanu.	Paplašināt apmācību centra piedāvājumu un darbības loku starpnovadu mērogā.	Paplašināt apmācību centra piedāvājumu un darbības loku ne vien starpnovadu, bet arī starptautiskā mērogā.	Izglītības metodiķe	20 000
		1.5. Veicināt jaunu apmācības metožu ieviešanu, izmantojot tehnoloģijas.	Izveidot mācību grupas un sākt apmācības procesu	Turpināt grupu veidošanu un apmācības procesu	Izglītības metodiķe	70 000
	2. Uzlabot vadības un marketinga aktivitātes izglītības un apmācību iestādēs.	2.1. „Spalvu spodrināšana" skolām	Specializēto klašu izveide vidusskolā	Specializēto klašu uzturēšana	Priekules vidusskolas direktors	50000
		2.2. Motivācijas sistēma skolniekiem	Sistēmas ieviešana	Sistēmas uzturēšana	Priekules vidusskolas direktors	5000

Pasākums	Rīcības	Projekti	Vidēja termiņa aktivitātes	Ilgtermiņa aktivtātes	Atbildīgais par realizāciju	Izmaksas
		2.3.Vadības apmācība un motivācijas sistēma	Sistēmas ieviešana	Sistēmas uzturēšana	Priekules novada domes priekšsēdētājs	5000
		2.4. Stipendiju sistēma nozīmīgu profesiju speciālistu (novadam nepieciešamu) radīšanai	Sistēmas ieviešana	Sistēmas uzturēšana	Priekules novada domes priekšsēdētājs	50000
2.Izglītības infrastruktūras attīstīšana	1.Izstrādāt stratēģiju esošās izglītības un apmācību infrastruktūras uzlabošanai un modernizēšanai.	1.1. Novada izglītības iestāžu tīkla modelis	Optimālākā izvēlētā varianta ieviešana un realizēšana	Optimālā varianta uzturēšana un pilnveide	Priekules novada domes priekšsēdētājs, Izglītības metodiķe	30000

Pasākums	Rīcības	Projekti	Vidēja termiņa aktivitātes	Ilgtermiņa aktivtātes	Atbildīgais par realizāciju	Izmaksas
		1.2.Izstrādāt novada izglītības attīstības programmu, paredzot izglītības sistēmas sasaisti ar darba tirgus tendencēm.	Darba tirgus pētījumi. Izglītības stratēģijas izstrāde sasaistei ar darba tirgu.	Stratēģijas realizācija	Priekules novada domes priekšsēdētājs, Izglītības metodiķe	25000
		1.3. Izveidot tālmācības iespējas novadā	Apzināt iespējamo pieprasījumu, izveidot tālmācības programmas, ieviest tās.	Uzturēt un pilveidt tālmācības programmas	Priekules novada domes priekšsēdētājs, Izglītības metodiķe	75000

Pasākums	Rīcības	Projekti	Vidēja termiņa aktivitātes	Ilgtermiņa aktivtātes	Atbildīgais par realizāciju	Izmaksas
	2.Izstrādāt un ieviest izglītības infrastruktūras modernizācijas programmu(uzlabot esošo izglītības un apmācību iestāžu mācību vidi un paaugstināt energoefektivitāti)	2.1.Paplašināt un labiekārtot Priekules pilsētā esošo bērnudārzu „Dzirnaviņas", bērnudārza īpašumtiesību sakārtošana.	Veikt esošās situācijas analīzi projektēšanas darbus bērnudārza paplašināšanai, pirmās kārtas būvdarbus.	Veikt otrās kārtas būvdarbus bērnudārza paplašināšanai	Priekules novada domes priekšsēdētājs,	375600
		2.2.Klašu, grupu telpu, koridoru, kāpņu, u.c., kosmētiskie remonti.	Izstrādāt kosmētisko remontu grafiku, īstenot to.	Īstenot izstrādāto grafiku	Izglītības iestāžu vadītāji	100 000
		2.3. Zaļo klašu izveide un pilnveidošana	Klašu izveide pie visām mācību iestādēm	Klašu uzturēšana	Izglītības iestāžu vadītāji	60 000
		2.4. Fasāžu remonti	Fasāžu remontu grafika izveide un tā īstenošana	Izstrādātā grafika īstenošana	Izglītības iestāžu vadītāji	360000

Pasākums	Rīcības	Projekti	Vidēja termiņa aktivitātes	Ilgtermiņa aktivtātes	Atbildīgais par realizāciju	Izmaksas
		2.5. Pieejamības nodrošināšana	Būvdarbu veikšana pieejamības nodrošināšanai	Būvju uzturēšana	Izglītības iestāžu vadītāji	72 000
		2.6. Mācību tehnisko līdzekļu atjaunošana	Esošo mācību tehnisko līdzekļu inventarizācija, grafika izstrāde līdzekļu atjaunošanai, īstenošana	Īstrādātā grafika īstenošana un aktualizācija	Izglītības iestāžu vadītāji	15 000
		2.7. Informātikas kabinetu aprīkojuma nomaiņa	Informātikas kabinetu aprīkojuma maiņa	Informātikas kabinetu aprīkojuma maiņa	Izglītības iestāžu vadītāji	120000
		2.8. Mēbeļu iegāde un nomaiņa	Mēbeļu nomaiņa	Mēbeļu nomaiņa	Izglītības iestāžu vadītāji	23 000

Pasākums	Rīcības	Projekti	Vidēja termiņa aktivitātes	Ilgtermiņa aktivtātes	Atbildīgais par realizāciju	Izmaksas
	3.Izstrādāt un ieviest apmācību infrastrukltūras attīstības programmu (attīstīt modernu apmācību struktūru, lai uzlabotu apmācību kvalitāti	3.1. Darba tirgus izpēte	Priekšlikumu izstrāde apmācību procesa pilnveidei	Priekšlikumu izstrāde apmācību procesa pilnveidei	Priekules novada domes priekšsēdētājs	3000
		3.2.Prakšu centru izveide pie uzņēmējiem	Sadarbība ar uzņēmējiem	Sadarbība ar uzņēmējiem	Priekules novada domes priekšsēdētājs	1000
		3.3. Stipendiju programmas izveide, lai nodrošinātu novada iestādes ar vajadzīgiem speciālistiem.	Stipendiju programmas nolikuma izstrāde. Novada iestādēm nepieciešamo speciālistu kartotēkas izveide (iekļaujot arī termiņus). Perspektīvo stipendiātu meklēšana	Novada iestāžu nodrošināšana ar nepieciešamajiem speciālistiem – Priekules novada iedzīvotājiem	Priekules novada domes priekšsēdētājs	250 000

Pasākums	Rīcības	Projekti	Vidēja termiņa aktivitātes	Ilgtermiņa aktivtātes	Atbildīgais par realizāciju	Izmaksas
		3.4.Teorētisko zināšanu pielietojums praksē	Apmācību programmu izstrāde, sadabībā ar uzņēmējiem, to ieviešana	Apmācību programmu ieviešana un modernizācija	Priekules novada domes priekšsēdētājs	50 000
		3.5.Mācību procesa modernizācija	Jaunāko tehnoloģiju, kuras iespējams pielietot apmācību procesā, Identificēšana un apmācību programmas izstrāde šo tehnoloģiju vajadzībām, apmācību procesa sākšana.	Apmācību procesa turpinājums, jauninājumu ieviešana procesā	Priekules novada domes priekšsēdētājs	30 000

Pasākums	Rīcības	Projekti	Vidēja termiņa aktivitātes	Ilgtermiņa aktivtātes	Atbildīgais par realizāciju	Izmaksas
		3.6.Motivācijas sistēma uzņēmējiem	Dialoga veidošana ar uzņēmējiem. Motivācijas sistēmas izveidošana, lai pie uzņēmējiem tiktu nodrbināti jaunieši. Jauniešu nodarbināšana pie uzņēmējiem pēc apmācību beigām.	Jauniešu nodarbināšana pie uzņēmējiem pēc apmācību beigām.	Priekules novada domes priekšsēdētājs	5000
3.Darbaspēka kvalifikācijas atbilstības sistēmas nodrošināšana, ņemot vērā novada attīstības vajadzības	1. Stiprināt izglītības / apmācību iestāžu un uzņēmēju sadarbību, ieviest ar uzņēmējdarbību saistītu apmācību visā izglītības sistēmā.	1.1. Ieviest praktiskās pieredzes apmaiņas programmas.	Sadarbībā ar uzņēmējiem izveidot skolēniem praktiskās pieredzes apmaiņas programmas.	Sadarbībā ar uzņēmējiem uzturēt skolēniem praktiskās pieredzes apmaiņas programmas.	Priekules novada domes priekšsēdētāja	7000
		1.2. Nodrošināt uzņēmējdarbības pamatu apmācību pamatskolās.	Izveidot fakultatīvu pie vidusskolas uzņēmējdarbības pamatos.	Nodrošināt fakultatīvu pie vidusskolas uzņēmējdarbības pamatos.	Priekules novada domes priekšsēdētāja, Izglītības metodiķe	10000

Pasākums	Rīcības	Projekti	Vidēja termiņa aktivitātes	Ilgtermiņa aktivtātes	Atbildīgais par realizāciju	Izmaksas
		1.3. Ieviest mazā biznesa vasaras skolas.	Organizēt mazā biznesa vasaras skolu.	Organizēt mazā biznesa vasaras skolu.	Priekules novada domes priekšsēdētāja	25000
		1.4. Stimulēt noteiktam mērķim paredzētu apmācību kursu attīstību.	Organizēt dažādām biznesa vajadzībām piemērotus mācību kursus	Organizēt dažādām biznesa vajadzībām piemērotus mācību kursus	Priekules novada domes priekšsēdētāja	3000
	2. Iesaistīt uzņēmumus/ uzņēmējus apmācību programmas sagatavošanā.	2.1.Bērnu pieskatīšanas pakalpojumi.	Bērnu pieskatīšanas stratēģijas izstrāde. Alternatīvā pakalpojuma attīstības koncepcijas izstrāde. Aukļu dienesta izveide un darbība	Aukļu dienesta darbība un pilnveide	Priekules novada domes priekšsēdētāja	16000
		2.2.Skolotāju pieredzes apmaiņas braucieni	Mūžizglītības pasākumu kompleksa izstrāde Priekules novada pedagogiem, tā īstenošana	Mūžizglītības pasākumu kompleksa aktualizācija, pilnveide un īstenošana	Priekules novada domes priekšsēdētāja	8000

Pasākums	Rīcības	Projekti	Vidēja termiņa aktivitātes	Ilgtermiņa aktivtātes	Atbildīgais par realizāciju	Izmaksas
		2.3.Izglītojošais darbs ar jauniešiem un jaunajiem vecākiem	Izveidot iespēju jauniešiem un jaunajiem vecākiem saņemt sev nepieciešamo informāciju neformālā vidē	Izveidot iespēju jauniešiem un jaunajiem vecākiem saņemt sev nepieciešamo informāciju neformālā vidē, to pilnveidot.	Priekules novada domes priekšsēdētāja	10000
		2.4.Apzināt novadā ģimenēs strādājošās auklītes, viņu izglītošana.	Apzināt novada teritorijā strādājošās auklītes, organizēt apmācības viņu kvalifikācijas uzlabošanai.	Apzināt novada teritorijā strādājošās auklītes, organizēt apmācības viņu kvalifikācijas uzlabošanai.	Priekules novada domes priekšsēdētājs, PII "Dzirnaviņas" vadītāja	6000
4.Cilvēkresursu kapacitātes paaugstināšana sabiedriskajā sektorā	1. Paaugstināt kompetenci darbam ar IT izmantošanu un ar projektu sagatavošanu un ieviešanu saistītos jautājumos.	1.1. Īstenot sabiedriskā sektora IT apmācību programmu	Organizēt IT apmācības	Organizēt IT apmācības	Priekules novada domes priekšsēdētājs	3000

Pasākums	Rīcības	Projekti	Vidēja termiņa aktivitātes	Ilgtermiņa aktivtātes	Atbildīgais par realizāciju	Izmaksas
		1. 2. Ieviest sabiedriskā sektora uzņēmējdarbības apmācību programmu.	Organizēt uzņēmējdarbības apmācību programmu	Organizēt uzņēmējdarbības apmācību programmu	Priekules novada domes priekšsēdētājs	8000
		1.3. Sabiedrības iesaiste lēmumu pieņemšanā	Veicināt sabiedrības iesaisti lēmumu pieņemšanā	Veicināt sabiedrības iesaisti lēmumu pieņemšanā	Priekules novada domes priekšsēdētājs	2000
		1.4. Sekmēt IT ieviešanu pakalpojumu sniegšanā sabiedriskajā sektorā, uzlabojot to kvalitāti un ātrumu.	Jauna aprīkojuma iegāde un personāla apmācība IT pakalpojumu sniegšanai	Jauna aprīkojuma iegāde un personāla apmācība IT pakalpojumu sniegšanai	Priekules novada domes priekšsēdētāja	10000
		1.5. Nodrošināt IT pakalpojumu un to izmantošanas pieejamību sabiedrībā.	Veikt bibliotekāru apmācību komunikācijai ar sabiedrību.	Veikt bibliotekāru apmācību komunikācijai ar sabiedrību.	Priekules novada domes priekšsēdētāja	2000

Pasākums	Rīcības	Projekti	Vidēja termiņa aktivitātes	Ilgtermiņa aktivtātes	Atbildīgais par realizāciju	Izmaksas
		1.6. Mūžizglītības pasākumi cilvēkresursu kapacitātes celšanā projektu vadības jautājumos	Organizēt projektu vadības kursus iedzīvotājiem, kuri vēlas nodarboties ar uzņēmējdarbību	Organizēt projektu vadības kursus iedzīvotājiem, kuri vēlas nodarboties ar uzņēmējdarbību	Priekules novada domes priekšsēdētāja	10000
		1.7. Pieredzes apmaiņas braucieni	Pieredzes apmaiņas braucienu organizēšana esošajiem un topošajiem novada uzņēmējiem.	Pieredzes apmaiņas braucienu organizēšana esošajiem un topošajiem novada uzņēmējiem.	Priekules novada domes priekšsēdētāja	6000

2.2.Izglītoti, inovatīvi cilvēkresursi.

(Mērķis) 8000 LVL

Pasākums	Rīcības	Projekti	Vidēja termiņa aktivtātes	Ilgtermiņa aktivitātes	Atbildīgais	Izmaksas
1.Informācijas un komunikāciju tehnoloģiju sniegto iespēju izmantošana (e-prasmes)	1. Palielināt informācijas un komunikāciju tehnoloģiju izmantošanu novadā.	1.1. Publiskās pieejas interneta punktu attīstība, tehnikas un programmatūras atjaunošana, saderības pakotne.	Publiskās pieejas interneta punktu attīstība, tehnikas un programmatūras atjaunošana, saderības pakotne	Publiskās pieejas interneta punktu attīstība, tehnikas un programmatūras atjaunošana, saderības pakotne	Priekules novada domes priekšsēdētājs	8000
		o Pārklājuma uzlabošana Priekules novada teritorijā (mobilie sakari, internets, TV?)	Pārrunu veikšana ar pakalpojumu sniedzējiem		Priekules novada domes priekšsēdētājs	
	2. Attīstīt informācijas sabiedrību novadā.	2.1. E-paraksta ieviešana	E-paraksta ieguves iespēju vienkāršošana novada iedzīvotājiem		Priekules novada domes priekšsēdētājs	

2.3. Konkurētspējīgs darbaspēks, augsts nodarbinātības līmenis.

(Mērķis) 29 000 LVL

Pasākums	Rīcības	Projekti	Vidēja termiņa aktivtātes	Ilgtermiņa aktivitātes	Atbildīgais	Izmaksas
1.Bezdarbnieku skaita samazināšana, veicinot bezdarbnieku iekļaušanos darba tirgū un samazināt restrukturizācijas negatīvo ietekmi.	1. Organizēt aktīvus darba tirgus veicināšanas pasākumus(apmācības, motivācijas kampaņas).	Bezdarbnieku apmācības un prasmju ieguves programma.	Programmas izstrāde un ieviešana.	Programmas ieviešana un optimizācija	Priekules novada domes priekšsēdētājs	8000
	2. Sekmēt darbaspēka mobilitāti novada ietvaros.	2.1. Ceļu stāvokļa uzlabošana.	Veikt pārrunas būtiskai finanšu līdzekļu palielināšanai ceļiem	Veikt pārrunas būtiskai finanšu līdzekļu palielināšanai ceļiem	Priekules novada domes priekšsēdētājs	
		2.2. Pārvadātāja nodrošināšana (analizēt struktūru, optimizēt pārvadājumus), nodrošināt novada nozīmes pārvadājumus	Struktūras analīze, pārvadājumu optimizācija	Pašvaldības aģentūras vai SIA izveide pārvadājumu nodrošināšanai	Priekules novada domes priekšsēdētājs	3000

Pasākums	Rīcības	Projekti	Vidēja termiņa aktivtātes	Ilgtermiņa aktivitātes	Atbildīgais	Izmaksas
2.Darbaspēka kompetences paaugstināšana, piemērojot to darba tirgus vajadzībām.	1. Stiprināt sociālo partnerību. (pieredzējušie apmāca nepieredzējušos)	1.1. Prakses vietas	Sadarbībā ar uzņēmējiem veidot prakses vietas, kurās nodarbināt praktikantus	Sadarbībā ar uzņēmējiem veidot prakses vietas, kurās nodarbināt praktikantus	Priekules novada domes priekšsēdētājs	3000
		1.2. Stimulēt prakses vadītājus, mazināt birokrātiju caur NVA	Sadarbībā ar NVA ieinteresēt prakses vadītājus nodarboties ar praktikantiem	Sadarbībā ar NVA ieinteresēt prakses vadītājus nodarboties ar praktikantiem	Priekules novada domes priekšsēdētājs	3000
	2. Veicināt mūsdienīgu un elastīgu nodarbinātības formu attīstību.	2.1. Apmācības, informācijas sniegšana;	Apmācības par marketingu un reklāmu.	Mājražotāju ieinteresēšana savas produkcijas reklamēšanā un izplatīšanā caur degustācijām	Priekules novada domes priekšsēdētājs	2000

Pasākums	Rīcības	Projekti	Vidēja termiņa aktivtātes	Ilgtermiņa aktivitātes	Atbildīgais	Izmaksas
		2.2. Marketings, reklāma	Apmācības par marketingu un reklāmu.	Mājražotāju ieinteresēšana savas produkcijas reklamēšanā un izplatīšanā caur degustācijām	Priekules novada domes priekšsēdētājs	
		2.3. Mājražotāju darbības veicināšana (degustācijas)	Apmācības par marketingu un reklāmu.	Mājražotāju ieinteresēšana savas produkcijas reklamēšanā un izplatīšanā caur degustācijām	Priekules novada domes priekšsēdētājs	
3.Sociālās atstumtības samazināšana un vienādu iespēju nodrošināšana	1. Sekmēt sociālo riska grupu integrāciju darba tirgū (brīvprātīgo darbs).	1.1. Aktivizēt brīvprātīgo darbu	Brīvprātīgā darba popularizēšana Brīvprātīgo nodarbināšana	Brīvprātīgā darba popularizēšana Brīvprātīgo nodarbināšana	Priekules novada domes priekšsēdētāja	2000

Pasākums	Rīcības	Projekti	Vidēja termiņa aktivtātes	Ilgtermiņa aktivitātes	Atbildīgais	Izmaksas
	2. Veicināt iedzīvotāju reintegrāciju darba tirgū.	2.1. Izveidot un attīstīt nodarbinātības centru (Prasmju skola).	Izstrādāt iedzīvotāju reintegrācijas darba tirgū koncepciju, sākt tās ieviešanu.	Izveidot Prasmju skolu, kurā apgūt jaunas iemaņas un atcerēties jau apgūtās.	Priekules novada domes priekšsēdētāja	8000

3. Veidot augstas Kvalitātes dzīves vidi, saglabāt dabas vidi un sekmēt nomaļo teritoriju attīstību.

(Prioritāte)

3.1. Apdzīvoto vietu un lauku teritoriju dzīvotspēja.

(Mērķis) 9 078 000 LVL

Pasākums	Rīcības	Projekti	Vidēja termiņa aktivtātes	Ilgtermiņa aktivitātes	Atbildīgais	Izmaksas
1.Pakalpojumu līmeņa un kvalitātes paaugstināšana atbilstoši apdzīvotās vietas lielumam un lomai	1. Nepieciešamā infrastruktūra visu līmeņu centos.	1.1. Priekules pilsētas centra izveide.	Veikt pirmās kārtas būvdarbus.	Veikt pārējos paredzētos būvdarbus.	Priekules novada domes priekšsēdētājs	1000000

Pasākums	Rīcības	Projekti	Vidēja termiņa aktivtātes	Ilgtermiņa aktivitātes	Atbildīgais	Izmaksas
	2. Nodrošināt centra līmenim atbilstošus pakalpojumus visu līmeņu centros (sistēmas veidošana).	2.1. Veselības aprūpe	Nodrošināt ģimenes ārstu pieņemšanas pagastu feldšerpunktos.	Nodrošināt ģimenes ārstu pieņemšanas pagastu feldšerpunktos.	Priekules novada domes priekšsēdētājs	10000
		2.2.Ūdensapgādes un kanalizācijas sistēmu sakārtošana atbilstoši likumdošanas prasībām.	Gramzdas ciemā		Priekules novada domes priekšsēdētājs Gramzdas pagasta pārvaldes vadītājs	400000
		2.3.Rotaļu centru izveide.	Izveidot rotaļu centrus bērnu pieskatīšanai katrā pagastā.	Uzturēt rotaļu centrus bērnu pieskatīšanai katrā pagastā, ja ir pietiekama noslodze.	Priekules novada domes priekšsēdētājs pagastu pārvalžu vadītāji	60000
		2.4.Centru apgaismojuma optimizācija.	Izbūvēto apgaismojumu uzturēšana	Izbūvēto apgaismojumu uzturēšana	Priekules novada domes priekšsēdētājs pagastu pārvalžu vadītāji	50000

Pasākums	Rīcības	Projekti	Vidēja termiņa aktivtātes	Ilgtermiņa aktivitātes	Atbildīgais	Izmaksas
		2.5. Slēgtu pieturvietu izbūve autobusu pieturās.	Izbūvēto slēgto autobusu pieturvietu uzturēšana	Izbūvēto slēgto autobusu pieturvietu uzturēšana	Priekules novada domes priekšsēdētājs pagastu pārvalžu vadītāji	10000
		2.6. Pilnveidot esošo jaunatnes centru materiāli tehnisko bāzi un aprīkojumu jaunu pakalpojumu attīstībai. Labiekārtot jauniešu centru iekšējo un ārējo vidi.	Jauniešu centru izveide, iekārtošana, uzturēšana, pēc nepieciešamības.	Jauniešu centru iekārtošana, uzturēšana.	Priekules novada domes priekšsēdētājs pagastu pārvalžu vadītāji	60000
		2.7. Kapliču būvniecība vai renovācija pagastu kapsētās, pēc nepieciešamības	Kapličas ar saldētavu un izvadīšanas mājas būvniecība Priekules pilsētā. Kapliču renovācija, pēc nepieciešamības, novada pagastos.	Kapliču uzturēšana	Priekules novada domes priekšsēdētājs pagastu pārvalžu vadītāji	1500000

Pasākums	Rīcības	Projekti	Vidēja termiņa aktivtātes	Ilgtermiņa aktivitātes	Atbildīgais	Izmaksas
		2.8. Pansijas iekārtošana (esošās telpās).	Pansijas ierīkošana un uzturēšana	Pansijas uzturēšana.	Priekules novada domes priekšsēdētājs	100000
		2.9. Saturīga brīvā laika pavadīšanas nodrošināšana bērniem (rotaļu laukumi, nometnes, rotaļu istabas, pasākumi ģimenēm ar bērniem invalīdiem) Atjaunot sporta laukumua pagastos, ciemos pēc nepieciešamības.	Otrās kārtas darbu veikšana, esošās infrastruktūras uzturēšana.	Trešās kārtas darbu veikšana, esošās infrastruktūras uzturēšana.	Priekules novada domes priekšsēdētājs	80000
		2.10.Krīžu centra izveide novadā (Gramzdā vai citur).	Centra uzturēšana un darbinieku algošana.	Centra uzturēšana un darbinieku algošana.	Priekules novada domes priekšsēdētājs	180000

Pasākums	Rīcības	Projekti	Vidēja termiņa aktivtātes	Ilgtermiņa aktivitātes	Atbildīgais	Izmaksas
		2.11. Mājās aprūpētāju dienesta izveide	Piesaistīt jaunus mājās aprūpētājus. Dot iespēju apgūt papildus nepieciešanās zināšanas.	Piesaistīt jaunus mājās aprūpētājus. Dot iespēju apgūt papildus nepieciešanās zināšanas.	Priekules novada domes priekšsēdētājs	80000
		2.12. Dienas centra izveide Priekules novadā	Dienas centra uzturēšana	Dienas centra uzturēšana	Sociālais dienests	100 000
		2.13. Telpas sociālo pakalpojumu nodrošināšanai	Esošās situācijas analīze, attīstības stratēģijas izstrāde, tās īstenošana	Stratēģijas īstenošana, telpas Priekulē, dienesta paplašināšanai	Sociālais dienests	300 000
2.Veicināt augstas kvalitātes mājokļu radīšanu	1. Privātā sektora un iedzīvotāju pašiniciatīva būvēt un rekonstruēt dzīvojamās mājas.	1.1. Privātmāju sektora perspektīvā zonējuma identificēšana, infrastruktūras nodrošināšana	Sektora nodrošināšana ar infrastruktūras pieslēguma iespējām. Minimāli nepieciešamo pakalpojumu nodrošināšana.	Minimāli nepieciešamo pakalpojumu nodrošināšana.	Priekules novada domes priekšsēdētājs	100000

Pasākums	Rīcības	Projekti	Vidēja termiņa aktivtātes	Ilgtermiņa aktivitātes	Atbildīgais	Izmaksas
	2. Nodrošināt atbilstošas kvalitātes mājokļu pietiekamu piedāvājumu dažadām mērķgrupām, stimulējot dzīvojamo ēku apdzīvotību.	2.1.Uzlabot augsta blīvuma dzīvojamās apbūves vidi (daudzdzīvokļu ēkas, u.c.).	Izstradāt augsta blīvuma dzīvojamās apbūves teritoriju labiekārtošanas projektus, tos saskaņojot ar iedzīvotājiem	Īstenot izstrādātos un saskaņotos projektus	Priekules novada domes priekšsēdētāja	100000
	3.Uzlabot energoefektivitāti dzīvojamos namos.	3.1.Siltumapgādes sistēmu renovācija, rekonstrukcija, optimizācija.	Priekules pilsētas Liepājas ielas un Uzvaras ielas mikrorajonu apkures sistēmas renovācija un optimizācija; Apkures trases un katlu mājas būvniecība Bunkas pagasta Bunkas ciemā;	Sistēmu uzturēšana	Izpilddirektors, Komunālais dienests vai tam pielīdzināmi darbinieki	210000

Pasākums	Rīcības	Projekti	Vidēja termiņa aktivtātes	Ilgtermiņa aktivitātes	Atbildīgais	Izmaksas
		3.2.Alternatīvu siltumapgādes sistēmu lietošana.	Koģenerācijas stacijas piegādātā siltuma patērēšana Priekules pilsētas Liepājas ielas mikrorajonā	Sistēmas uzturēšana	Izpilddirektors, Komunālais dienests vai tam pielīdzināmi darbinieki	3000

Pasākums	Rīcības	Projekti	Vidēja termiņa aktivtātes	Ilgtermiņa aktivitātes	Atbildīgais	Izmaksas
		3.3. Ēku siltināšana, jumtu remonti, esošās infrastruktūras uzlabošana 20 mājām Priekules novadā	Sagatavot projektu pieteikumus un siltināt 10% no novada daudzdzīvokļu mājām Bunkas pag. „Kurši" – siltināšana, kanalizācijas un apkures rekonstrukcija. (2014-2016) „Krasta 3" siltināšana (pēc 2014) Kalētu pag. Liepu aleja 2, 2a siltināt.	Turpināt daudzdzīvokļu māju renovācijas un siltināšanas darbus. Sakārtot dzīvošanai 1 ieeju Virgas pagasta "Purenēs" (2018.- 10.dz.) Siltināšana, logu nomaiņa (2018.) „Gaismas" Jumta remonts (2018).	Izpilddirektors, Komunālais dienests vai tam pielīdzināmi darbinieki	3350000
3.Pieejas nodrošināšana augstas kvalitātes veselības un	1. Izstrādāt sociālo pakalpojumu attīstības programmu.	1.1.Infrastruktūras izveide piekļuves nodrošināšanai.	Tehniskā projekta izstrāde un būvdarbi prioritārajos objektos	Būvdarbi	Izpilddirektors, Sociālais dienests	121000

Pasākums	Rīcības	Projekti	Vidēja termiņa aktivtātes	Ilgtermiņa aktivitātes	Atbildīgais	Izmaksas
sociālajiem pakalpojumiem		1.2. Rīcības programmas specifiskām sociālā riska grupām. (Degradēto personu integrācija sabiedrībā)	Izstrādāto programmu ieviešana un realizācija	Programmu ieviešana un realizācija	Sociālais dienests	30000
		1.3.Pusceļa māja	Mājas darbības nodrošināšana.	Mājas darbības nodrošināšana.	Sociālais dienests	300000
	2. Palielināt primārās veselības aprūpes pakalpojumu un sociālo pakalpojumu apjomu un uzlabot kvalitāti.	2.1. Sociālo pakalpojumu sniegšanai Kalētu pag. „Brūzis" iegādāties telpas 1. stāvā un tās iekārtot.	Iegādāties un uzturēt sociālo pakalpojumu sniegšanai telpas Kalētu pagastā	Iegādāties un uzturēt sociālo pakalpojumu sniegšanai telpas Kalētu pagastā	Sociālais dienests	50 000
4.Kultūras iestāžu pakalpojumu kvalitāte un dažādības veicināšana, un	1. Nodrošināt kultūras iestāžu infrastruktūras sakārtošanu un attīstību.	1.1. Infrastruktūras izveide piekļuves nodrošināšanai. (pandusi, lifti, pēc nepieciešamības)	Turpināt nepieciešamās infrastruktūras izbūvi un esošās uzturēšanu	Turpināt nepieciešamās infrastruktūras izbūvi un esošās uzturēšanu	Izpilddirektors	30000

Pasākums	Rīcības	Projekti	Vidēja termiņa aktivtātes	Ilgtermiņa aktivitātes	Atbildīgais	Izmaksas
kultūras identitātes nostiprināšana		1.2. Novada kultūras centra izveide.	Pētījuma pozitīva iznākuma gadījumā, veikt nepieciešamās procedūras un dokumetācijas sagatavošanu.	Uzbūvēt, renovēt, rekonstruēt Priekules novada kultūras centru.	Izpilddirektors	1000000
		1.3. Brīvā laika pavadīšanas infrastruktūras attīstība. 1.3.1. Bērnu rotaļu laukumi; 1.3.2. Attīstīt jauniešu centrus Priekules novadā. 1.3.3. Sporta (smagatlētikas, trenažieri) zāles paplašināšana Bunkas ciemā 1.3.4. Priekules novada pagastos;	Veikt otrajā kārtā paredzētos darbus brīvā laika pavadīšanas infrastruktūras pilnveidošanai;	Veikt koncepcijas aktualizāciju Rotaļu laukums Paplakā pie „Purenēm”, ja tā būs apdzīvota 2018.	Priekules novada domes priekšsēdētājs	60000

Pasākums	Rīcības	Projekti	Vidēja termiņa aktivtātes	Ilgtermiņa aktivitātes	Atbildīgais	Izmaksas
		1.4.1. Izstāžu zāles izveidošana pie Priekules TIC un pagastos;	Turpināt ceļojošo izstāžu izveidošanu un izvietošanu pagastos, rosināt iedzīvotājus jaunu kolekciju veidošanai.	Turpināt ceļojošo izstāžu izveidošanu un izvietošanu pagastos, rosināt iedzīvotājus jaunu kolekciju veidošanai.	Priekules novada domes priekšsēdētāja	20000
		1.4.2. Senlietu krātuves iekārtošana Gūžas darbnīcā, smēdes ierīkošana paraugdemonstrējumiem. (Priekules Ikars pēc specialitātes bija kalējs)	Ekspozīcijas izveide un demonstrējumi	Ekspozīcijas izveide un demonstrējumi, uzturēšana	Priekules novada domes priekšsēdētājs	10000
		1.4.3. Brīvdabas kultūras pasākumu piedāvājumi	Organizēt kultūras pasākumus brīvdabā, atbilstoši laika apstākļiem	Organizēt kultūras pasākumus brīvdabā, atbilstoši laika apstākļiem	Priekules novada domes priekšsēdētājs	5000

Pasākums	Rīcības	Projekti	Vidēja termiņa aktivtātes	Ilgtermiņa aktivitātes	Atbildīgais	Izmaksas
5.Sporta un atpūtas pakalpojumu pieejamības nodrošināšana	1. Apzināt sporta un atpūtas iespēju pašreizējo piedāvājumu un noteikt veidus tā uzlabošanai.	1.1. Apzināt aktīvās atpūtas iepējas Priekules novadā	Izstrādāt sporta un aktīvās atpūtas attīstības stratēģiju, īstenot to.	Īstenot sporta un aktīvās atpūtas attīstības stratēģiju, aktualizēt to.	Priekules novada domes priekšsēdētājs	3000
		1.2. Pilnveidot aktīvās atpūtas iespējas	Izstrādāt sporta un aktīvās atpūtas attīstības stratēģiju, īstenot to.	Īstenot sporta un aktīvās atpūtas attīstības stratēģiju, aktualizēt to.	Priekules novada domes priekšsēdētājs	
	2. Nodrošināt sporta iestāžu infrastruktūras sakārtošanu un tālāku attīstību	2.1. Identificēt esošo situāciju sporta iestādēs.	Uzlabot infrastuktūru sporta iestādēs.	Uzturēt izveidoto infrastruktūru	Priekules novada domes priekšsēdētājs	2000000
		2.2.Izstrādāt infrastuktūras uzlabošanas nepieciešamības pamatojumu un grafiku	Uzlabot infrastuktūru sporta iestādēs.	Uzturēt izveidoto infrastruktūru	Priekules novada domes priekšsēdētājs	

Pasākums	Rīcības	Projekti	Vidēja termiņa aktivtātes	Ilgtermiņa aktivitātes	Atbildīgais	Izmaksas
		2.3. Sporta infrastruktūras izveide visā Priekules novada teritorijā. (pie visām vispārizglītojošām skolām sporta zāle, sporta laukums vai stadions utml., pie sporta halles baseins, perspektīvē arī golfa laukums)	Pie visām vispārizglītojošām skolām uzturēt nepieciešamo infrastruktūru;	Pie visām vispārizglītojošām skolām uzturēt nepieciešamo infrastruktūru;	Priekules novada domes priekšsēdētājs	
		2.4. Materiālās bāzes nodrošināšana sporta aktivitātēm.	Izvietot āra trenažierus aktīvākajās jauniešu pulcēšanās vietās	Uzturēt āra trenažierus aktīvākajās jauniešu pulcēšanās vietās	Priekules novada domes priekšsēdētāja	20000
	3. Sekmēt reģionālu, nacionālu un starptautisku sporta pasākumu norisi Priekules novadā un piedalīties tajos.	3.1.Infrastruktūras izveide reģionālu, nacionālu un starptautisku sporta pasākumu norises nodrošināšanai Priekules novadā	Infrastruktūras izveide un uzturēšana.	Infrastruktūras izveide un uzturēšana.	Priekules novada domes priekšsēdētājs	1000000

Pasākums	Rīcības	Projekti	Vidēja termiņa aktivtātes	Ilgtermiņa aktivitātes	Atbildīgais	Izmaksas
		3.2. Marketinga sistēmas izstrāde	Marketinga aktivitāšu veikšana	Marketinga aktivitāšu veikšana	Priekules novada domes priekšsēdētājs	
	4. Izstrādāt novada sporta attīstības stratēģiju.	4.1.Novada sporta attīstības stratēģijas izstrāde	Novada sporta attīstības stratēģijas izstrāde un ieviešana	Novada sporta attīstības stratēģijas ieviešana un aktualizācija	Priekules novada domes priekšsēdētājs	30000
	5. Veicināt sporta un atpūtas klubu organizāciju un sadarbību.	5.1. Speciālistu piesaiste (individuālo programmu sagatavošanai, piem., trenažieru zālē) un trenera pakalpojuma sniegšanai.	Speciālistu piesaiste individuālo programmu sagatavošanai	Speciālistu piesaiste individuālo programmu sagatavošanai	Priekules novada domes priekšsēdētājs	10000
		5.2. Aktīvās atpūtas taku un atpūtas vietu izveide.	Iespējamo trašu nospraušana un labiekārtošana. Iedzīvotāju informēšana.	Jaunu maršrutu izveide. Iedzīvotāju informēšana.	Priekules novada domes priekšsēdētājs	16000

Pasākums	Rīcības	Projekti	Vidēja termiņa aktivtātes	Ilgtermiņa aktivitātes	Atbildīgais	Izmaksas
		5.3. Peldvietu izveide Priekules novadā. (skatīt **PIELIKUMS Nr. 3 Perspektīvās un esošās tūrisma infrastruktūras un rekreācijas teritorijas Priekules novadā**) *(Ctrl+ klikšķis – atvērt saiti)*	Labiekārtot un sakopt novada teritorijā 10 peldvietas, attīstīt rekreācijas teritorijas.	Uzturēt sakoptās teritorijas.	Priekules novada domes priekšsēdētāja	30000

3.2. Ilgtspējīga, daudzveidīga dabas vide un resursi.

(Mērķis) 2 6888 00 LVL

Pasākums	Rīcības	Projekti	Vidēja termiņa aktivtātes	Ilgtermiņa aktivitātes	Atbildīgais	Izmaksas
1.Dabas resursu ilgtspējīga izmantošana un vides apsaimniekošana	1. Izstrādāt un īstenot vides izglītības, saglabāšanas un apsaimniekošanas programmu.	1.1. Noteikt dabas zonas telpiskajā plānojumā.			Priekules novada domes priekšsēdētājs	7000

Pasākums	Rīcības	Projekti	Vidēja termiņa aktivtātes	Ilgtermiņa aktivitātes	Atbildīgais	Izmaksas
		1.2.Zinātniskie pētījumi: *) dabas dzīles; *) NATURA 2000; *) dzīvnieku un augu valsts.	Veikt pētījumus par dabas un dzīvnieku valsti Priekules novada teritorijā, izstrādāt priekšlikumus par vides turpmāko apsaimniekošanu, uzturēšanu un izmantošanu	Vides apsaimniekošana, uzturēšana un izmantošana atbilstoši sniegtajiem priekšlikumiem	Priekules novada domes priekšsēdētājs	30000
		1.3.Izglītības projekti *) izstrādāt un ieviest vides izglītības programmu. *) caur mēdijiem; *) kampaņas un pasākumi; *) Izveidot ekoskolas;	Izstrādāt un ieviest vides izglītības programmu, Izglītot novada skolēnus par vides jautājumiem, organizēt kampaņas, izveidot ekoskolas	Priekules novadā visas ekoskolas	Priekules novada domes priekšsēdētājs	60000

Pasākums	Rīcības	Projekti	Vidēja termiņa aktivtātes	Ilgtermiņa aktivitātes	Atbildīgais	Izmaksas
	2. Veikt paplašinātu dabisko struktūru izpēti un informēt sabiedrību par vides, dabas un ainavas aizsardzības jautājumiem.	2.1. Iezīmēt dabā vizuāli vērtīgās ainavas	Izstrādāt koncpeciju vizuāli vērtīgo ainavu iezīmēšanai dabā, izstrādāt projektu, iezīmēt dabā vizuāli vērtīgās ainavas	Uzturēt dabā iezīmēto vizuāli vērtīgoa ainavu infrastruktūru	Priekules novada domes priekšsēdētājs	30000
	3. Nodrošināt bioloģiskās daudzveidības saglabāšanu un īpaši aizsargājamo teritoriju videi draudzīgu apsaimniekošanu.	3.1.Dambju, slūžu nostiprināšana novada ūdenskrātuvēs (sieti zivju mazuļu pasargāšanai) floras un faunas saglabāšana	Nolikuma par bioloģisko daudzveidību izstrādāšana. Zemes īpašnieku informēšana par nepieciešamajiem pasākumiem, kuri veicami bioloģiskās daudzveidības saglabāšanā, uzraudzība.	Zemes īpašnieku informēšana par nepieciešamajiem pasākumiem, kuri veicami bioloģiskās daudzveidības saglabāšanā, uzraudzība.	Priekules novada domes priekšsēdētājs	6000

Pasākums	Rīcības	Projekti	Vidēja termiņa aktivtātes	Ilgtermiņa aktivitātes	Atbildīgais	Izmaksas
		3.2.Latvāna apkarošana Priekules novada teritorijā.	Veikt administrējošu pasākumu kompleksu (ar zemes īpašniekiem), lai visu latvāni, kā zaļo masu, no piesārņotajām teritorijām varētu nodot koģenerācijas stacijai. Likumdošanas aktivitātes (ierosināt veikt izmaiņas likumdošanā par latvāna piesārņotajām teritorijām (paredzēt iespēju saņemt atbalstu cīņai ar latvāni, ja vispār tas ir konstatēts attiecīgajā zemes gabalā – nepieļaut tā tālāku izplatīšanos, paredzēt kontroles mehānismu);	Likumdošanas aktivitātes (ierosināt veikt izmaiņas likumdošanā par latvāna piesārņotajām teritorijām (paredzēt iespēju saņemt atbalstu cīņai ar latvāni, ja vispār tas ir konstatēts attiecīgajā zemes gabalā – nepieļaut tā tālāku izplatīšanos, paredzēt kontroles mehānismu);	Priekules novada domes priekšsēdētājs	2000

Pasākums	Rīcības	Projekti	Vidēja termiņa aktivtātes	Ilgtermiņa aktivitātes	Atbildīgais	Izmaksas
		3.3. Reto augu un dzīvnieku aizsardzības pasākumi.	Izstrādāt nolikumu reto augu un dzīvnieku aizsardzībai. Iepazīstināt ar to zemju īpašniekus, kuru teritorijā tie sastopami. Veikt nolikuma ievērošanas uzraudzību.	Veikt nolikuma ievērošanas uzraudzību.	Priekules novada domes priekšsēdētājs	3000
		3.4. Teritorijas apsaimniekošanas plāni NATURA 2000 un to īstenošana	NATURA 2000 teritoriju apsaimniekošanas plānu izstrāde apsaimniekošanas plānu realizācija	Apsaimniekošanas plānu realizācija	Priekules novada domes priekšsēdētājs	10000

Pasākums	Rīcības	Projekti	Vidēja termiņa aktivtātes	Ilgtermiņa aktivitātes	Atbildīgais	Izmaksas
	4.Zemes kvalitātes uzlabošana, meliorācijas sistēmu uzturēšanas veicināšana un pārraudzība	4.1. Meliorācijas sistēmu kopšanas pasākumu komplekss.	Veikt novada LIZ apsekošanu, identificējot meliorācijas bojājumus un ar mežu apaugošas LIZ. Izstrādāt pasākumu kompleksu identificēto problēmu atrisināšanai.	Veikt periodisku novada LIZ apsekošanu un zemes īpašnieku informēšanu	Priekules novada domes priekšsēdētājs	4000
		4.2. Ar mežu apaugošās LIZ platību samazināšana	Zemes īpašniekus informēt par konstatēto situāciju un uzdot termiņu tās novērsšanai. Ja noteiktajā termiņā netiek situācija sakārtota, ziņot LAD	Ja noteiktajā termiņā netiek situācija sakārtota, ziņot LAD		
	5.Vides kvalitātes saglabāšana sabiedrības vajadzību	5.1.Veco parku renovācija.	Novada teritorijā esošo parku sakārtošana un uzturēšana;	Novada teritorijā esošo parku uzturēšana	Priekules novada domes priekšsēdētājs	60000

Pasākums	Rīcības	Projekti	Vidēja termiņa aktivtātes	Ilgtermiņa aktivitātes	Atbildīgais	Izmaksas
	nodrošināšanai		*) Aizvīķu parks perspektīvē pārņemams no valsts, *) Kalētu priediens *) Krotes parks, *) Priekules parks.			
		5.2. Apstādījumu un instalāciju renovācija un ierīkošana, nodrošinot bioloģisko daudzveidību.	Apstādījumu ierīkošanas plāna realizācija un aktualizācija	Apstādījumu ierīkošanas plāna realizācija.	Priekules novada domes priekšsēdētājs	30000
		5.3. Suņu pastaigu laukumu izbūve	Suņu pastaigu laukuma izbūve un uzturēšana Priekules pilsētā. Iedzīvotāju informēšana par to.	Suņu pastaigu laukuma uzturēšana Priekules pilsētā.	Priekules novada domes priekšsēdētājs	15000
		5.4. Rotaļu laukumu smilšu kastu aprīkošana ar vākiem.	Rotaļu laukumu smilšu kastu aprīkošana ar vākiem.		Priekules novada domes priekšsēdētājs	3000

Pasākums	Rīcības	Projekti	Vidēja termiņa aktivtātes	Ilgtermiņa aktivitātes	Atbildīgais	Izmaksas
		5.5. Suņu labturības noteikumu izstrāde un popularizēšana	Suņu īpašnieku izglītošana par izstrādātajiem suņu turēšanas noteikumiem. To ievērošanas kontrole.	Suņu turēšanas noteikumu To ievērošanas kontrole.	Priekules novada domes priekšsēdētājs	3000

Pasākums	Rīcības	Projekti	Vidēja termiņa aktivtātes	Ilgtermiņa aktivitātes	Atbildīgais	Izmaksas
2.Atjaunojamās enerģijas ražošana un izmantošana	1. Noteikt iespējas tālākai atjaunojamo energoresursu ražošanas un izmantošanas attīstībai novadā.	1.1.Alternatīvā enerģijas ieguves veicināšana.	Dot iespēju izveidot 2 biogāzes ražotnes novada teritorijā; Paplašināt vēja parkus novada teritorijā (līdz 3); Veikt izpēti par citu alternatīvās enerģijas avotu izmantošanas iespējām Priekules novadā; Plānojumā paredzēt iespēju dzīvojamo māju īpašniekiem uzstādīt alternatīvās enerģijas ieguves iekārtas.	Veicināt citu alternatīvās enerģijas ražotņu izveidošanu Priekules novadā.	Priekules novada domes priekšsēdētājs	5000

Pasākums	Rīcības	Projekti	Vidēja termiņa aktivtātes	Ilgtermiņa aktivitātes	Atbildīgais	Izmaksas
	2. Veicināt energoekonomijas pasākumu īstenošanu pašvaldības teritorijā.	2.1. Ēku siltināšana, siltumtīklu energoekonomijas palielināšana.	Vismaz 20 ēkām novadā veikt energoauditu. Veikt vismaz 5 ēku siltināšanu.	Vismaz 20 ēkām novadā veikt energoauditu. Veikt vismaz 5 ēku siltināšanu.	Priekules novada domes priekšsēdētājs	1016000
		2.2.Atbalsts pasīvo un energoekonomisko ēku būvniecībai.	Izstrādāt nolikumu Atbalsta sistēmai pasīvo un energoekonomisko ēku būvniecībai.	Ieviest izstrādāto nolikumu	Priekules novada domes priekšsēdētājs	20000
	3. Izstrādāt un ieviest energosistēmas un atjaunojamo energoresursu ražošanas un izmantošanas attīstības projektus.	3.1. Izstrādāt energosistēmas un atjaunojamo energoresursu ražošanas un izmantošanas attīstības projektus.	Izstrādāt energosistēmas un atjaunojamo energoresursu ražošanas un izmantošanas attīstības projektus.	Ieviest energosistēmas un atjaunojamo energoresursu ražošanas un izmantošanas attīstības projektus.	Priekules novada domes priekšsēdētājs	100000

Pasākums	Rīcības	Projekti	Vidēja termiņa aktivtātes	Ilgtermiņa aktivitātes	Atbildīgais	Izmaksas
		3.2. Ieviest energosistēmas un atjaunojamo energoresursu ražošanas un izmantošanas attīstības projektus.	Izstrādāt energosistēmas un atjaunojamo energoresursu ražošanas un izmantošanas attīstības projektus.	Ieviest energosistēmas un atjaunojamo energoresursu ražošanas un izmantošanas attīstības projektus.	Priekules novada domes priekšsēdētājs	
3.Vides piesārņojuma samazināšana	1.Sakārtot atkritumu apsaimniekošanu un pārstrādi, ūdens attīrīšanas sistēmās un vides pārvaldi.	1.1. Informēt sabiedrību par atkritumu pārstrādes un atkārtotas izmantošanas nozīmīgumu.	Informēt sabiedrību par atkritumu pārstrādes un atkārtotas izmantošanas nozīmīgumu.	Informēt sabiedrību par atkritumu pārstrādes un atkārtotas izmantošanas nozīmīgumu.	Priekules novada domes priekšsēdētājs	800

Pasākums	Rīcības	Projekti	Vidēja termiņa aktivtātes	Ilgtermiņa aktivitātes	Atbildīgais	Izmaksas
		1.2. Izveidot dalīto atkritumu vākšanas sistēmu.	Veikt izskaidrojošo darbu starp iedzīvotājiem par dalītās atkritumu apsaimniekošanas sistēmas priekšrocībām. Veikt pārrunas ar atkritumu apsaimniekotāju par dalītās atkritumu apsaimniekošanas sistēmas nepieciešamību. Ieviest dalīto atkritumu apsaimniekošanas sistēmu. Veikt sistēmas darbības uzraudzību.	Veikt sistēmas darbības uzraudzību.	Priekules novada domes priekšsēdētājs	120000

Pasākums	Rīcības	Projekti	Vidēja termiņa aktivtātes	Ilgtermiņa aktivitātes	Atbildīgais	Izmaksas
		1.3. Izstrādāt un ieviest novada ūdens apsaimniekošanas stratēģiju.	Izstrādāt un ieviest novada ūdens apsaimniekošanas stratēģiju.	Veikt stratēģijas ieviešanas uzraudzību	Priekules novada domes priekšsēdētājs	20000
		1.4. Ateju aizvietošana ar tualetēm, jaunu tualešu būvniecība, informācija par to atrašanās vietām. (sakopta teritorija)	Jaunu tualešu būvniecība un uzturēšana, informācijas zīmju izvietošana par to atrašanās vietām.	Tualešu uzturēšana,	Priekules novada domes priekšsēdētājs	30000
	2. Palielināt videi draudzīgā transporta izmantošanas īpatsvaru.(veloceliņi, velonoma, velosipēdu novietnes.	2.1. Veloceliņu izbūve	Veloceliņu attīstības shēmas izstrāde. Pirmās kārtas būvdarbu veikšana.	Pārējo būvdarbu veikšana, shēmas aktualizācija	Priekules novada domes priekšsēdētājs	100000

Pasākums	Rīcības	Projekti	Vidēja termiņa aktivtātes	Ilgtermiņa aktivitātes	Atbildīgais	Izmaksas
		2.2. Alternatīvā transporta apkalpošanas staciju izveide	Alternatīvā transporta apkalpošanas staciju atrašanās vietu izvēle	Elektromobīļu uzlādes stacijas būvniecība. Citu alternatīvā transporta apkalpošanas stacijas būvniecība	Priekules novada domes priekšsēdētājs	1000000
	3. Veicināt videi draudzīgu un energoefektīvu tehnoloģiju un prakses ieviešanu.	3.1. Veicināt videi draudzīgu un energoefektīvu tehnoloģiju un prakses ieviešanu.	Informēt iedzīvotājus par videi draudzīgu un energoefektīvu tehnoloģiju un prakses ieviešanu.	Informēt iedzīvotājus par videi draudzīgu un energoefektīvu tehnoloģiju un prakses ieviešanu.	Priekules novada domes priekšsēdētājs	3000
	4. Lauksaimnieciskā un ražošanas piesārņojuma samazināšana (ierobežošana)	4.1. Ķīmiskā piesārņojuma samazināšana	Lauksaimnieku informēšana par ķīmiskā piesārņojuma ietekmi uz apkārtējo vidi	Lauksaimnieku informēšana par ķīmiskā piesārņojuma ietekmi uz apkārtējo vidi	Priekules novada domes priekšsēdētājs	1000

Pasākums	Rīcības	Projekti	Vidēja termiņa aktivtātes	Ilgtermiņa aktivitātes	Atbildīgais	Izmaksas
		4.2. Smaku samazināšana (max. ierobežošana)	Lauksaimnieku informēšana par smaku piesārņojuma ietekmi uz apkārtējo vidi un cilvēkiem	Lauksaimnieku informēšana par smaku piesārņojuma ietekmi uz apkārtējo vidi un cilvēkiem	Priekules novada domes priekšsēdētājs	1000
4.Videi draudzīgu lauksaimnieciskās produkcijas ražošanas metožu attīstīšana	1. Paaugstināt sabiedrības informētību par ekoloģiski draudzīgas lauksaimniecības potenciālu un noteikt sektora attīstības iespējas.	1.1. Vides izglītības integrēšana vispārizglītojošās skolās (mazpulki)	Mazpulku kustības aktualizēšana un popularizēšana	Mazpulku kustības aktualizēšana un popularizēšana	Priekules novada domes priekšsēdētājs	5000
	2.Atbalstīt bioloģiskās lauksaimniecības un dārzkopības attīstību. (nē modificētiem organismiem)	2.1.Novada nozīmes pasākumi bioloģiskās lauksaimniecības produkcijas popularizēšanai.	Pieredzes apmaiņa, degustācijas u.c. Bioloģiskās lauksaimniecības popularizēšanas pasākumi	Pieredzes apmaiņa, degustācijas u.c. Bioloģiskās lauksaimniecības popularizēšanas pasākumi	Priekules novada domes priekšsēdētājs	2000

Pasākums	Rīcības	Projekti	Vidēja termiņa aktivtātes	Ilgtermiņa aktivitātes	Atbildīgais	Izmaksas
		2.2. Ārpus novada organizēto pasākumu apmeklējumi un piedalīšanās tajos.	Pieredzes apmaiņa, degustācijas u.c. Bioloģiskās lauksaimniecības popularizēšanas pasākumi ārpus novada.	Pieredzes apmaiņa, degustācijas u.c. Bioloģiskās lauksaimniecības popularizēšanas pasākumi ārpus novada.	Priekules novada domes priekšsēdētājs	2000

3.3. Samazināt nomales negatīvo ietekmi un sekmēt teritorijas attīstības izlīdzināšanos, uzlabot sasniedzamību.

(Mērķis) 5 250 000 LVL

Pasākums	Rīcības	Projekti	Vidēja termiņa aktivitātes	Ilgtermiņa aktivitātes	Atbildīgais	Izmaksas
1.Transporta infrastruktūras tīkla uzlabošana un sociālekonomisko pakalpojumu pieejamības nodrošināšana	1. Uzlabot ceļu infrastruktūru novada savienošanai ar valsts nozīmes ceļiem:	1.1. Valsts ceļi 1.2. Dzelzceļš 3.anketa: Izvērtējums par veicamajiem ieguldījumiem valsts ceļu rekonstruēšanā/izbūvē, kas ved no lauku teritorijas (pagasti, ciemi) uz novada līmeņa vai reģionālā līmeņa attīstības centru, kā arī nacionālas, reģionālas un novadu nozīmes centru ielu rekonstruēšanā *(Ctrl+klikšķis – atvērt saiti)*				

Pasākums	Rīcības	Projekti	Vidēja termiņa aktivitātes	Ilgtermiņa aktivitātes	Atbildīgais	Izmaksas
	2. Uzlabot novada nomaļo teritoriju transporta tīklu kvalitatīvu savienojumu ar novada centru.	2.1. Pašvaldības ceļi 3.anketa: Izvērtējums par veicamajiem ieguldījumiem valsts ceļu rekonstruēšanā/izbūvē, kas ved no lauku teritorijas (pagasti, ciemi) uz novada līmeņa vai reģionālā līmeņa attīstības centru, kā arī nacionālas, reģionālas un novadu nozīmes centru ielu rekonstruēšanā *(Ctrl+klikšķis – atvērt saiti)*				

Pasākums	Rīcības	Projekti	Vidēja termiņa aktivitātes	Ilgtermiņa aktivitātes	Atbildīgais	Izmaksas
	3. Uzlabot un attīstīt pakalpojumu pieejamību vietējos centros.	3.1. Saglabāt un attīstīt izglītības, kultūras, sociālās aprūpes, veselības aprūpes un sabiedriskā transporta pakalpojumus centros.	Saglabāt un attīstīt izglītības, kultūras, sociālās aprūpes, veselības aprūpes un sabiedriskā transporta pakalpojumus centros.	Saglabāt un attīstīt izglītības, kultūras, sociālās aprūpes, veselības aprūpes un sabiedriskā transporta pakalpojumus centros.	Priekules novada domes priekšsēdētājs	60000
		Kalētu pagasta pārvaldes jumta nomaiņa	Kalētu pagasta pārvaldes jumta nomaiņa		Priekules novada domes priekšsēdētājs, Kalētu pagasta pārvaldes vadītājs	40000

Pasākums	Rīcības	Projekti	Vidēja termiņa aktivitātes	Ilgtermiņa aktivitātes	Atbildīgais	Izmaksas
	4. Mobilitātes pakalpojumi.	4.1. Bijušā Priekules pilsētas garnizona ielu kvalitātes, esošās infrastruktūras uzlabošana un nomales efekta mazināšana, perspektīvo ražošanas teritoriju izvedošanai.	Veikt projektēšānas darbus infrastruktūras uzlabošanai Priekules pilsētas garnizona teritorijā, paredzot savienojumu ar pilsētu kā Galvenās ielas turpinājumu. Veikt pirmās kārtas būvdarbus.	Veikt pārējos plānotos būvdarbus.	Priekules novada domes priekšsēdētājs,	2000000

Pasākums	Rīcības	Projekti	Vidēja termiņa aktivitātes	Ilgtermiņa aktivitātes	Atbildīgais	Izmaksas
		4.2.Priekules pilsētas apvedceļa izbūve.	Ja nepieciešams, veikt trasējuma korekcijas apvedceļam, to iestrādāt novada plānojumā.	Veikt projektēšanas darbus apvedceļa būvniecībai un būvēt atvedceļu ap Priekuli, pilnveidot nepieciešamo infrastruktūru	Priekules novada domes priekšsēdētājs	3000000
		Stāvlaukuma izbūve Priekules pilsētā.	Stāvlaukuma projektēšana un būvniecība	Stāvlaukuma uzturēšana	Priekules novada domes priekšsēdētājs	150000

Plānošanas perodā sasniedzamie rādītāji

Ekonomika

	Indikators	Patreizējā situācija	Īstermiņā (šajā sasaukumā)	Vidējā termiņā (nākošajā sasaukumā)	Ilgtermiņā	Tendence
Ražošanai piemērotas teritorijas	Ražošanas objekti	23				↗
Kvalificēts darbaspēks	Bezdarba līmenis	16,2				↘
Sadzīves pakalpojumi	Sadzīves pakalpojumu punktu skaits	3				↗
PVN likmes samazināšana Priekules novada uzņēmējiem	Samazinājums par % punktiem	22	20	18	2	↘
Siltumtrases tīklu paplašināšana Priekules pilsētā	Paplašināti siltumtrases tīkli (km)	0	0,8	1,8	3,5	↗

	Indikators	Patreizējā situācija	Īstermiņā (šajā sasaukumā)	Vidējā termiņā (nākošajā sasaukumā)	Ilgtermiņā	Tendence
Mūžizglītības programmu izveidi pieaugušajiem	Pieaugušie, kuri apmeklē mūžizglītības programmu apmācības	0	30	50	90	↗
Svešvalodu zināšanas	Svešvalodu kursu apmeklētāji	0	12	24	48	↗
Priekules vidusskolas un sporta halles pieslēgšana Uzvaras ielas mikrorajona apkures sistēmai	Pieslēguma izbūve	0	1			↗
Uzņēmējdarbības veicināšanas programma	Programmas izstrāde un ieviešana	0	1			↗
Siltummaiņas tīklu rekonstrukcija daudzdzīvokļu mājās ar centrālo apkuri	Rekonstruēto siltummaiņas tīklu skaits	0	5	12		↗

	Indikators	Patreizējā situācija	Īstermiņā (šajā sasaukumā)	Vidējā termiņā (nākošajā sasaukumā)	Ilgtermiņā	Tendence
Siltumapgādes sistēmas risinājums Liepājas ielas mikrorajonā	Katlu nomaiņa Koģenerācijas stacijas pakalpojums	0 0	1	 1	 1	↗
Ikara svētku norises laiks	Mainīts no augusta sākuma un jūlija beigām	0	1			↗
Pedagogu pārkvalifikācija par sociālajiem darbiniekiem un mājas aprūpētājiem	Pārkvalificētiem pedagogi, kuri strādā par sociālajiem darbiniekiem vai mājas aprūpētājiem	0	3	10		↗
Piena pirmapstrādes punkta izveidi Priekules novadā	Izveidoti piena pirmapstrādes punkti	0	1			↗

	Indikators	Patreizējā situācija	Īstermiņā (šajā sasaukumā)	Vidējā termiņā (nākošajā sasaukumā)	Ilgtermiņā	Tendence
Mājaslapā šķirklis ar nosaukumu, „Man vajag, es varu...”	Ievietoto sludinājumu skaits	0	1			↗
Ģimenes ārstu pieņemšanas izbraukumos novada pagastos	Ģimenes ārstu skaits, kuri strādā pagastos	0	2			↗

Infrastruktūra

	Indikators	Patreizējā situācija	Īstermiņā (šajā sasaukumā)	Vidējā termiņā (nākošajā sasaukumā)	Ilgtermiņā	Tendence
Valsts ceļu neapmierinoša kvalitāte	Atjaunots ceļa segums	0				↗

	Indikators	Patreizējā situācija	Īstermiņā (šajā sasaukumā)	Vidējā termiņā (nākošajā sasaukumā)	Ilgtermiņā	Tendence
Novada ceļu kvalitātes uzlabojumi	Ceļu virsējās kārtas stāvokļa uzlabošana	0	3,0 km	10,0 km	30,0 km	↗
	Ceļa renovācija (izskalojumu u.c. remonts)	0	12 vietas	4 vietas	2 vietas	↘
	Tiltu un caurteku remonts	0	5	17	32	↗
Ūdenssaimniecības sistēmu renovācija	Būtiski uzlabota dzeramā ūdens kvalitāte un notekūdeņu attīrīšana	3	9			↗
Tūrisma infrastruktūras attīstība	Jauni tūrisma objekti	0	3	10	14	↗
	TIC izveide Priekules novadā	0	1			
PII „Dzirnaviņas" renovācija un paplašināšna	PII audzēkņu skaits	107	110	115		↗

	Indikators	Patreizējā situācija	Īstermiņā (šajā sasaukumā)	Vidējā termiņā (nākošajā sasaukumā)	Ilgtermiņā	Tendence
Pie visām novada skolām izveidot nepieciešamo sporta infrastruktūru	Pilnībā izveidota sporta infrastruktūra	1	3	1		↗
Krīžu centra izveide	Izveidots Krīžu centrs daļā Gramzdas pamatskolas	0	1			↗
Bērņu rotaļu laukumu izveide novada teritorijā	Izbūvēti bērnu rotaļu laukumi	3	5			↗
Noasfaltēt ielu uz Mūzikas un mākslas skolu (izveidot to pat ielu, kurā iespējama divvirzienu kustība	Uzlabots ielas seguma stāvoklis un tās platums	0	0,5 km			↗
Novada teritorijā esošo parku inventarizācija un sakārtošana	Inventarizēti parki Izstrādāti parku atjaunošanas projekti Atjaunoti parki	0 0 0	1			↗

	Indikators	Patreizējā situācija	Īstermiņā (šajā sasaukumā)	Vidējā termiņā (nākošajā sasaukumā)	Ilgtermiņā	Tendence
Estrādes būvniecība Priekules pilsētā un pārējo, novada teritorijā esošo brīvdabas atpūtas objektu renovācija	Sakārtotas rekreācijas teritorijas ne vien pieaugušo, bet arī jauniešu vajadzībām	0	1	6		↗
Jauniešu infrastruktūras izveide (meža kaķis, piedzīvojumu trases, peintbols utt.	Sakārtotas rekreācijas teritorijas ne vien pieaugušo, bet arī jauniešu vajadzībām	0	2	2		↗
Kapličas ar saldētavu un izvadīšanas mājas būvniecība Priekulē	Uzbūvēta kapliča ar saldētavu un izvadīšanas māju	0	1			↗
Nepietiekošs sakaru un TV pārklājums Priekules novada teritorijā (faksu kvalitāte neapmierinoša)	Būtiski uzlabota sakaru kvalitāte	0	1			↗

	Indikators	Patreizējā situācija	Īstermiņā (šajā sasaukumā)	Vidējā termiņā (nākošajā sasaukumā)	Ilgtermiņā	Tendence
Ateju aizvietošana ar tualetēm	Novada teritorijā ir pieteikama informācija par WC atrašanās vietām un piekļuves iespējām. Tās ir vizuāli pievilcīgas	1	11			↗
Esošās telpas piemērot pansijas vajadzībām	Izveidota pansija Priekules novada iedzīvotājiem.	0	1			↗
Izveidot rotaļu centrus bērnu pieskatīšanai katrā pagastā	Izveidoti rotaļu centri visā novada teritorijā	1	3			↗

Labklājība

	Indikators	Patreizējā situācija	Īstermiņā (šajā sasaukumā)	Vidējā termiņā (nākošajā sasaukumā)	Ilgtermiņā	Tendence
Nav pietiekama infrastruktūra piekļuves nodrošināšanai sabiedriskajās iestādēs un uzbraukšanai uz ietvēm	Uzlabota piekļuve sabiedriskajām iestādēm un pārvietošanās pa ietvēm	0				↗
Nav skaidra sociālo pakalpojumu attīstības koncepcija	Izstrādāta sociālo pakalpojumu attīstības koncepcija, tā tiek realizēta	0 0				↗
Nav izstrādāta nodarbinātības veicināšanas programma	Izstrādāta nodarbinātības veicināšanas programma tā tiek realizēta	0 0				↗
Priekules novadā ir liels īpatsvars ir vidējas un sliktas kvalitātes mājokļu.	Renovēti un siltināti mājokļi	0			40	↗

	Indikators	Patreizējā situācija	Īstermiņā (šajā sasaukumā)	Vidējā termiņā (nākošajā sasaukumā)	Ilgtermiņā	Tendence
Iedzīvotājiem rodas iespaids, ka pašvaldībā nodarbojas ar lietām, kuras neietilpst tās funkcijās, tās štati ir mākslīgi uzpūsti kā rezultātā algas ir ļoti zemas un uzņēmējdarbība nekādi netiek veicināta;	Izveidotas SIA vai I/U, kuras pārņem no pašvaldības funkcijas, kuras tai nav jāveic (atbilstoši likumam)	0	1	1		↗
	Nodotas funkcijas privātajiem uzņēmējiem	0	1	1		↗
	Pārvaldes efektivitātes uzlabošana	0				↗
Daļā novada teritorijas nav ziņojumu dēļi, lai iedzīvotāji varētu iegūt sev nepieciešamo aktuālāko informāciju	Ziņojumu dēļu daudzums novada teritorijā	27	3			↗

	Indikators	Patreizējā situācija	Īstermiņā (šajā sasaukumā)	Vidējā termiņā (nākošajā sasaukumā)	Ilgtermiņā	Tendence
Ne visās sabiedriskās ēdināšanas iestādēs tiek nodrošināta atbilstoša kvalitāte (ēdiena un telpu (tās ir vizuāli nepievilcīgas); Sabiedriskās ēdināšanas iestādes darbojas tikai darba dienās, nepietiekami ilgi	Sabiedriskās ēdināšanas iestādes darbojas visu nedēļu Tajās ir labas kvalitātes pārtika Tās ir vizuāli pievilcīgas	0 2 1				↗ ↗ ↗
Bunkas centrā esošais miniTOP lietus laikā nav sasniedzams, eksterjers ir vizuāli nepievilcīgs	Pasākumi situācijas uzlabošanai					↗
Autoveikalu apmeklēšanas iespējas lietus laikā	Izbūvētas nojumes	0				↗
Vienota noformējuma izveide novada teritorijā	Koncpcijas izstrāde Noformējuma izveide un uzstādīšana	0 0				↗

	Indikators	Patreizējā situācija	Īstermiņā (šajā sasaukumā)	Vidējā termiņā (nākošajā sasaukumā)	Ilgtermiņā	Tendence
Problēma ar būšanu kopā vienā novadā	Nenovīdības izskaušana	0				↗
Daudzi novada iedzīvotāji neredz iespēju tikt no bezcerības ārā, tāpēc viņiem nav vēlēšanās mainīt savu dzīvi.	Mūžizglītības pasākumos iesaistītie iedzīvotāji	1%			16%	↗
Problēma ir nevienmērīgs strāvas stiprums un monopolista attieksme pret elektrības patērētājiem	Alternatīvas elektroenerģijas pašreizējam piegādātājam	0				↗

Pilsētvide

	Indikators	Patreizējā situācija	Īstermiņā (šajā sasaukumā)	Vidējā termiņā (nākošajā sasaukumā)	Ilgtermiņā	Tendence
Priekule ir pilsēta ar migrējošu centru	Izveidots pilsētas galvenais laukums Izveidota gājēju iela	0 0	1 1			↗
Esošās situācijas uzlabošana garnizona teritorijā	Uzlabota iela kvalitāte Izveidotas ražotnes Savienots ar Galveno ielu	0 0 0		1 2 1		↗
Daudz neapsaimniekotu, vizuāli nepievilcīgu īpašumu	Samazinās vizuāli nepievilcīgo īpašumu skaits	4%	3%	2%	1%	↗
Ar smago autotransportu noslogota pilsētas maģistrālā iela	Izveidots apvedceļš Priekules pilsētai	0			1	↗

	Indikators	Patreizējā situācija	Īstermiņā (šajā sasaukumā)	Vidējā termiņā (nākošajā sasaukumā)	Ilgtermiņā	Tendence
Novada domes apkārtne ir vizuāli nepievilcīga, īpaši stāvlaukums pie tās	Sakārtots un paplašināts stāvlaukums pie Novada domes Alternatīvas stāvlaukumam (lai tas nebūtu pārāk liels)	0 0	1	1		↗ ↗
Lai novada teritorijā būtu kāds vienojošs elements, ir priekšlikums, katrā novada pagastā un Priekules pilsētā izveidot vienādas formas un vienādu augu dobes un mazās arhitektoniskās formas (katrā vienu, vieta – pēc pārvaldes izvēles) kā arī izveidot sistēmas apstādījumu kopšanai	Izveidotas vienādas formas un vienādu augu dobes Izveidotas apstādījumu kopšanas sistēmas Izvietotas mazās arhitektoniskās formas	0 0 0	5 15	7 7 5	7	↗ ↗ ↗

	Indikators	Patreizējā situācija	Īstermiņā (šajā sasaukumā)	Vidējā termiņā (nākošajā sasaukumā)	Ilgtermiņā	Tendence
Izvietot vairāk soliņu pa visu pilsētu (tā iespējams veidot aktīvās atpūtas takas) un to tiešā tuvumā arī miskastes, tā veicinot tīrākas pilsētvides saglabāšanu	Izvietoti soliņi un miskastes	0	4	7	10	↗
	Izveidotas aktīvās atpūtas takas	0	1	2	4	↗
Dīķos nepieciešams izvietot tiem pēc izmēra atbilstošas strūklakas un tos apsaimniekot visu gadu (ziemas periodā, kad tie aizsaluši, vismaz vienu vajadzētu iekārtot kā publisko slidotavu (ar apgaismojumu, mūziku un soliņiem gar malu);	Uzstādītas strūklakas	0	2	5		↗
	Izveidota publiskā slidotava	0	1			↗

	Indikators	Patreizējā situācija	Īstermiņā (šajā sasaukumā)	Vidējā termiņā (nākošajā sasaukumā)	Ilgtermiņā	Tendence
Esošā ielu apgaismojuma pilveide	Esošās situācijas analīze Papildus nepieciešamā apgaismojuma uzstādīšana	0 0	17 7	4 10	4	↗ ↗
Atrast mājai uz Paplakas un Aizputes ielu krustojuma citu pielietojumu	Mājā uz Paplakas un Aizputes ielu krustojuma izvietota novada vēstures materiālu krātuve, pirmajā stāvā smēde, kurā notiek paraugdemonstrējumi un kafejnīca;	0 0 0		1 1 1		↗ ↗ ↗
Bijusī Priekules pienotavas ēka ir vizuāli nepievilcīga un degradē pilsētvidi. Tai apkārt visi objekti ir sakārtoti vai patreiz tiek sakārtoti, pie tam – tā ir pilsētas galvenā iela.	Priekules pienotavas ēkā izveidots novada kultūras centrs vai cits, tai piemērots sabiedrisks objekts	0			1	↗

	Indikators	Patreizējā situācija	Īstermiņā (šajā sasaukumā)	Vidējā termiņā (nākošajā sasaukumā)	Ilgtermiņā	Tendence
Priekules kultūras nams ir par mazu, lai veiktu savas funkcijas kā galvenā Priekules novada kultūras iestāde.	Patreizējā kultūras nama ēkā notiek galvenokārt mēģinājumi dažādiem pašdarbības kolektīviem un pārējās telpas tiek izmantotas dažādām biedrībām	0	1	1	1	↗
Nepieciešams atrast pielietojumu bijušajai Priekules vidusskolas internāta ēkai, kura būvēta kā valsts pārvaldes iestāde, līdz ar to tās pielietojums ir visai ierobežots.	Bijušajā Priekules vidusskolas internāta ēkā ir izvietotas... (atbilstoši aptaujas rezultātiem).	0		1		↗

	Indikators	Patreizējā situācija	Īstermiņā (šajā sasaukumā)	Vidējā termiņā (nākošajā sasaukumā)	Ilgtermiņā	Tendence
Priekules pilsētā pie slimnīcas ir kastaņu aleja. Tiem ir uzbrukušas mīnējošās kodes, kuras vasaras laikā sadēj kastaņu lapās oliņas. Tās kļūst pleķainas un nokrūt zemē, lai pārziemotu. Lapas nepieciešams savākt un kompostēt, lai kodes neizplatītos.	Veiktie pasākumi kastaņu glābšanai no mīnējošajām kodēm	0	1	1	1	↗
Patreiz pilsētā esošais tirguslaukums ir vizuāli nepievilcīgs. Zeme uz kuras tas atrodas nepieder domei. Tātad nav pamatojuma finansējuma piesaistei šī laukuma renovācijai	Piemērotas vietas atrašana un iegāde tirguslaukuma izveidei. Projekta izstrāde tirguslaukuma izveidei Tirguslaukuma izveide	0 0 0	1 1 1			↗ ↗ ↗

	Indikators	Patreizējā situācija	Īstermiņā (šajā sasaukumā)	Vidējā termiņā (nākošajā sasaukumā)	Ilgtermiņā	Tendence
Pilsētas teritorija ir diezgan liels bruģēts laukums, kurš netiek izmantots	Laukums tiek izmantots pilsētas vajadzībām	0	1			↗
Autobusu pietura ar tualeti vai autoosta ir vitāli nepieciešama, jo cilvēkiem patreiz ir visai ierobežotas kur gaidīt autobusu, bet tranzītpasažieriem tualetes nav pieejamas.	Pilsētā uzbūvēta labiekārtota autoosta	0		1		↗
Uz Aizputes ielas pie Virgas upes caurtekas nepieciešams izvietot barjeras, jo ielas augstums pret upes līmeni ir visai ievērojams, iespējams tajā iekrist vai iebraukt. Šajā posmā nepieciešama arī esošā apgaismojuma rekonstrukcija.	Labiekārtots norādītais ielas posms	0	1			↗

	Indikators	Patreizējā situācija	Īstermiņā (šajā sasaukumā)	Vidējā termiņā (nākošajā sasaukumā)	Ilgtermiņā	Tendence
Pilsētā vajadzīgs stāvlaukums, kafejnīcas, ar darba laiku vismaz līdz 22.00, tualete, vasaras sezonās – āra kafejnīcas	Koriģēts kafejnīcu darba laiks	0	3			↗
	Organizētas āra kafejnīcas vasaras periodā	0	2			↗
	Informācija par tualešu pieejmību	1	3			↗

Sabiedrība

	Indikators	Patreizējā situācija	Īstermiņā (šajā sasaukumā)	Vidējā termiņā (nākošajā sasaukumā)	Ilgtermiņā	Tendence
Nav pietiekama brīvā laika pavadīšanas infrastruktūra	Izveidoti objekti brīvā laika pavadīšanai	7	10	5		↗
Nepieciešama izstāžu infrastruktūra visā novada teritorijā	Izveidota izstāžu infrastruktūra	1	12			↗

	Indikators	Patreizējā situācija	Īstermiņā (šajā sasaukumā)	Vidējā termiņā (nākošajā sasaukumā)	Ilgtermiņā	Tendence
Nepieciešams organizēt pasākumus, kuri iznes Priekules vārdu ārpus tās robežām	Organizēti pasākumi, kuri iznes Priekules vārdu ārpus tās robežām	0	3	10	15	↗
Novada teritorijā ir sociāli izolēti cilvēki, kuri nespēj iziet no saviem mitekļiem un piedalīties sabiedrības dzīvē, sportot	Radīta iespēja sociāli izolētajiem cilvēkiem piedalīties sabiedrības dzīvē	0	7	5	10	↗
Novadā nav cilvēkresursu attīstības plāna, kurā būtu skaidri konstatēta esošā situācija un prognozētas attīstības perspektīves	Izstrādāts cilvēkresursu attīstības plāns	0	1			↗
Pēc teritoriālās reformas Priekules novadā mūžizglītība ir likvidēta	Priekules novadā izveidotas mūžizglītības programmas dažādām interesēm	0	1			↗

	Indikators	Patreizējā situācija	Īstermiņā (šajā sasaukumā)	Vidējā termiņā (nākošajā sasaukumā)	Ilgtermiņā	Tendence
Problēmas sagādā pasta infrastruktūra, daudzās vietās ir noņemtas pasta kastes, bet iedzīvotāji vēstules tomēr vēl raksta.	Palielināt pasta kastu skaitu novada teritorijā (sadarbīvā ar Latvijas pastu, veicot esošās situācijas analīzi)	0	1			↗
Autobusu pieturvietās nepieciešams uzbūvēt slēgtas nojumes, lai iespējams gaidīt autobusu arī lietus, sniega un vēja laikā (katrā pieturvietā vismaz vienu)	Uzbūvētās slēgtas autobusu pieturas Esošās autobusu pieturas	0 8	6 8			↗ →
Sabiedrības iesaiste lēmumu pieņemšanā Priekules novadā praktiski nenotiek	Sabiedrības iesaistes lēmumu pieņemšanā palielinājums	0	3			↗

	Indikators	Patreizējā situācija	Īstermiņā (šajā sasaukumā)	Vidējā termiņā (nākošajā sasaukumā)	Ilgtermiņā	Tendence
Nepieciešams izveidot vienotu noformējumu uz svētkiem visā novada teritorijā	Izveidots vienots noformējums uz svētkiem visā novadā	0	1			↗
Noziegumi pret cilvēkiem uz ielas samazinās, bet šī negatīvā enerģija ieiet mājokļos un kļūst par vardarbību mājās.	Novada teritorijā nav konstatēts neviens vardarbības ģimenē gadījums.	Nav informācija	0			→
Uzlabojumi Priekules novada informācijas aprites sistēmā	Priekules novada avīze un mājaslapa ir saturiska un izglīto savus lasītājus	0	1	1	1	↗
	Priekules novada avīzei un mājaslapai ir izstrādātas attīstības koncepcijas	0	1	1	1	↗

	Indikators	Patreizējā situācija	Īstermiņā (šajā sasaukumā)	Vidējā termiņā (nākošajā sasaukumā)	Ilgtermiņā	Tendence
	Mājaslapā iespējams ātri atrast nepieciešamo, spēkā esošo informāciju	0	1			↗
	Novada mājaslapā ir atrodama informācija gan par novadā esošajiem tūrisma objektiem un to, ko tur var DARĪT, gan nakšņošanas un atpūtas iespējām (ar bērniem, bez bērniem, ar suņiem, bez suņiem utt.) gan sabiedriskās ēdināšanas sniegtajiem pakalpojumiem.	1	2	3		↗
	Atrodama informācija par visām Priekules novadā reģistrētajām biedrībām, to organizētajiem pasākumiem	0	30			↗

	Indikators	Patreizējā situācija	Īstermiņā (šajā sasaukumā)	Vidējā termiņā (nākošajā sasaukumā)	Ilgtermiņā	Tendence
	Visa aktuālā informācija par domi un pārvaldēm					↗
	Mājaslapā informācijas regulāri tiek aktualizēta					↗
Iedzīvotāju neapmierinātība ar Liepājas slimnīcā sniegto pakalpojumu paketi	Uzlabota personāla attieksme pret klientiem				0	↗
	Uzlabota klientu informēšanas sistēma				0	↗
	Uzlabota ceļa kvalitāte				0	↗
Problēmas sagādā iespēja nokļūt pie ārstiem uz Rīgu, īpaši, ja nevar braukt ar autobusu	Izstrādāta sistēma, iedzīvotāju nokļūšanai pie ārstiem Rīgā				0	↗

	Indikators	Patreizējā situācija	Īstermiņā (šajā sasaukumā)	Vidējā termiņā (nākošajā sasaukumā)	Ilgtermiņā	Tendence
Problēma ir dzērāju atrašanās esošajās pieturās.	Pieturvietās neatrodas iereibušas personas				23	↘
Novada iedzīvotājiem nepieciešamie pakalpojumi: pirts vai duša, veļas mazgāšanas iespējas	Pirts vai duša Veļas mazgāšanas iespējas				1 1	↗ ↗

Vide

	Indikators	Patreizējā situācija	Tendence
Apzināt novadā esošos dabas resursus un to izmantošanas iespējas	Mikroliegumu, dižkoku, dižakmeņu iekļaušana tūrisma apritē Grants, kūdras, u.c. novadā esošo resursu izmantošana novada attīstībai	2 1	↗ ↗

Apzināt novadā esošos vides degradētājus	Ķīmiskā piesārņojuma veicēji; Latvānis Bebri	0 18 parceles 600	↘ ↘ ↘
Iedzīvotāju izglītošana par aktuālām vide problēmām	Atkritumu apsaimniekošana Suņu turēšanas noteikumi Latvāna iedarbība uz cilvēku un kā ar to cīnīties	1250 xx 54	↗ ↗
NATURA 2000 teritorijas	Teritoriju apsaimniekošana	2	↗↘
Peldvietas	Peldvietu ierīkošana un apsaimniekošana	0	↗
Rekreācijas retitorijas	Teritoriju ierīkošana Teritoriju apsaimniekošana	0 0	↗ ↗
Mājokļi	Siltināti un renovēti	0	↗

Alternatīvā enerģija	Biogāzes ražotnes	0	↗
	Vēja parki	1	↗

Īstenošanas uzraudzības un novērtēšanas kārtība

1. ATTĪSTĪBAS PROGRAMMAS UZRAUDZĪBAS PROCESS UN AKTUALIZĀCIJA

Kad briest kādas pārmaiņas, vienmēr spriediet, komunicējiet loģiski un sagaidiet atgriezenisko saiti – ko cilvēki saka, domā, sagaida, kā vērtē notiekošo.[9]

1.1. Atbildīgā institūcija un sadarbības partneri

Priekules novada Attīstības programmas uzraudzības institūcija ir Priekules novada dome, savukārt Priekules novada domes Attīstības plānošanas nodaļa atbildīga par Attīstības programmas izpildes nodrošināšanu, ieviešot vietēja līmeņa projektus un veicot savlaicīgu Attīstības programmas aktualizāciju.

Vietējā līmeņa proejktu ieviešanas nodrošināšanā var tikt iesaistīti dažādi sociālie partneri – biedrības un nodibinājumi, izglītības iestādes, kā arī privātais sektors.

1.2. Attīstības programmas uzraudzības organizācija, vadība un atbildība

[9] http://www.bwater.com/Uploads/FileManager/Principles/Bridgewater-Associates-Ray-Dalio-Principles.pdf

Priekules novada dome apstiprina Attīstības programmas progresa pārskatus un pieņem lēmumus par grozījumiem un Attīstības programmas aktualizāciju.

Attīstības programmas uzraudzības procesu vada Uzraudzības komiteja, bet ikdienas darbu īsteno Priekules novada domes Attīstības plānošanas nodaļa.

Uzraudzības komitejas sastāvā ieteicams iekļaut Priekules novada domes deputātus, administrācijas pārstāvjus un novada pagastu pārvalžu vadītājus.

Priekules novada Attīstības programmas uzraudzības komiteju vada Attīstības nodaļas vadītājs.

Priekules novada Attīstības programmas uzraudzības komiteju apstiprina Priekules novada dome.

Priekules novada domes Attīstības plānošanas nodaļa ir atbildīga par Attīstības programmas progresa pārskata sagatavošanu, kas tiek izstrādāts katru gadu līdz Priekules novada domes publiskā pārskata apstiprināšanas brīdim, par iepriekšējā gadā sasniegtiem rezultātiem, kas tiek izvērtēti pēc izmaiņām Attīstības programmā noteiktajos rādītājos, atbilstoši publicētajiem datiem, kas pieejami Centrālās statistikas pārvaldē un citos oficiālos informācijas un datu turētājos. Attīstības programmas ieviešanas progresa pārskatā jāietver novada sociālekonomisskās situācijas raksturojums ar galvenajiem attīstību raksturojošiem rādītājiem, novērtējums par īstermiņa prioritāšu un projektu rezultātu sasniegšanu, kā arī jāatspoguļo ietekmes rādītāju izmaiņas un to novērtējums. Bez tam Attīstības programmas progresa pārskatā jāsniedz izvērtējums par cēloņiem un iespējamajām sekām, kuras radījušas izmaiņas un ārējie apstākļi Attīstības programmas ieviešanas gaitā.

Projekti, kuri tiek īstenoti Attīstības programmas ietvaros, tiek iekļauti Priekules novada Attīstības programmas pielikumā „Priekules novada plānotie un īstenošanā esošie vietējie projekti", sākotnēji novērtējot to atbilstību Attīstības programmas īstermiņa un ilgtermiņa prioritātēm, kā arī sagaidāmo ieguldījumu Attīstības programmas ietekmes rādītāju sasniegšanā. Projektu sākotnējo rādītāju novērtējumu veic Priekules novada domes Attīstības plānošanas nodaļa vai tās piesaistīti neatkarīgi eksperti. Lēmumu par projekta iekļaušanu

Attīstības programmā pieņem Priekules novada dome. Priekules novada Attīstības programmas pielikums „Priekules novada plānotie un īstenošanā esošie vietējie projekti"tiek aktualizēts ne biežāk kā reizi ceturksnī, bet ne retāk kā reizi gadā.

1.3. Attīstības programmas ieviešanas Progresa pārskata izstrāde

Vienu reizi gadā tiek veikta Priekules novada Attīstības programmas analīze, ārējo un iekšējo attīstību ietekmējošo faktoru vērtēšana un sagatavots Progresa pārskats.

Progresa pārskats sniedz īsu esošās situācijas izvērtējumu par Priekules novada Attīstības programmas izpildi. Progresa pārskatā ir apkopoti un izvērtēti sasniegtie rezultāti, kā arī sniegta analīze par izmaiņām Attīstības programmā noteiktajos ietekmes rādītājos atbilstoši publicētajiem datiem, kas pieejami Centrālās statistikas pārvaldē un citos oficiālos informācijas un datu turētājos.

Priekules novada domes Attīstības plānošanas nodaļa Progresa pārskatu sagatavo reizi gadā līdz publiskā pārskata apstiprināšanas brīdim.

Progresa pārskats ir pamats, lai Uzraudzības komiteka lemtu par Priekules novada Attštības programmas aktualizāciju vai grozījumiem tajā. Progresa pārskats ir pamats Priekules novada attīstības programmas prioritāro rīcību noteikšanai kārtējam gadam.

Progresa pārskatu pēc tā saskaņošanas ar Uzraudzības komiteju iesniedz apstiprināšanai Priekules novada domei.

1.4. Attīstības programmas aktualizācija un grozījumi

Priekules novada Attīstības programmas priekšlikumus par grozījumiem un aktualizāciju sagatavošanu veic Priekules novada domes Attīstības plānošanas nodaļa, pamatojoties uz novērošanas, kontroles, informācijas un analīzes rezultātiem, kā arī iesniegajiem priekšlikumiem no pagastu pārvaldēm, valsts

institūcijām un socāliem sadarbības partneriem.

Sagatavotos priekšlikumus ar Uzraudzības komitejas ieteikumu nodod apspriešanai un saskaņošanai Priekules novada domei.

1.5. Attīstības programmas ietekmes rādītāju sistēma

Lai novērtētu Priekules novada Attīstības programmas ieviešanas gaitu un plānoto izdevumu un investīciju ietekmi uz pārmaiņām teritorijā, izveidota ietekmes rādītāju sistēma. Rādītāju sistēmaveidota uz publiski pieejamo statisitisko datu bāzes pamata, neparedzot primāro papildus datu vākšanu un apkopošanu, tādejādi mazinot nepieciešamo administratīvo resursu apjomu Priekules novada Attīstības programmas ieviešanas uzraudzībai un novērtēšanai.

Vienlaikus šie rādītāji ir vēlamā attīstības scenārija definējums. Attīstības programmas ietvaros īstenotajiem projektiem jānodrošina tiešs vai netiešs ieguldījums šo rādītāju sasniegšanā.Attīstības scenārija pamatā ir pieņēmums, ka iedzīvotāju skaitam būs negatīva ilgtermiņa pieauguma tendence. Tiek pieņemts, ka pašvaldību un valsts īstenotā politika būs saskaņotas un savstarpēji papildinošas, kā arī tiks veiktas strukturālas reformas gan nacionālā, gan reģionālā, gan vietējā līmenī.

Attīstības programmas ietekmes rādītāju sistēmmu nepieciešams paplidināt ar rezultāta rādītājiem, par pamatu ņemot plānotos un īstenošanas stadijā esošos projektus. Rezultātu rādītāju sistēma jāpapildina katru gadu, sagatavojot Progres pārskatu.

Ietekmes rādītājs	2010	Tendence	Mērķis 2018
Novada attīstības indekss	-0,874[10]	Samazinās par 5%	-0,830
Iedzīvotāju skaits	6629	Samazinājums kopš 1998.gada par 6,7%	6232
Bezdarba līmenis (procentos)	16,2	Vēlams bezdarba līmeņa samazinājums	12,0
Bērnu skaits pirmsskolas izglītības programmā	215	Salīdzinot ar 2010.gadu, pieaugums par 23%	264
Vidējais bērnu skaits pirmsskolas izglītības programmā	43	Salīdzinot ar 2010.gadu, pieaugums par 23%	53
Skolēnu skaits novada skolās	534	Salīdzinot ar 2010. gadu pieaugums par 20%	640
Vidējais skolēnu skaits skolā	107	Salīdzinot ar 2010. gadu pieaugums par 20%	128
Zemnieku saimniecību skaits	326	Salīdzinot ar 2010.gadu, samazinās par 10%	293
VMU skaits	115	Salīdzinot ar 2010.gadu, palielinās par 3%	118

[10] Atbilstoši 25.05.2010. MK not. Nr.482 pielikumam Nr.2

PIELIKUM

PIELIKUMS Nr. 2 Priekules aglomerācijā remontājamie ceļi
PIELIKUMS Nr. 3 Perspektīvās un esošās tūrisma infrastruktūras un rekreācijas teritorijas Priekules novadā
PIELIKUMS Nr. 4 Upju posmi Priekules novadā, uz kurām zivju aizsardzības nolūkā aizliegts būvēt un atjaunot hidroelektrostaciju aizsprostus un veidot jebkādus mehāniskus šķēršļus

(Ctrl+ klikšķis – atvērt saiti)

PIELIKUMS Nr. 1 Remontējamie ceļi Priekules novadā

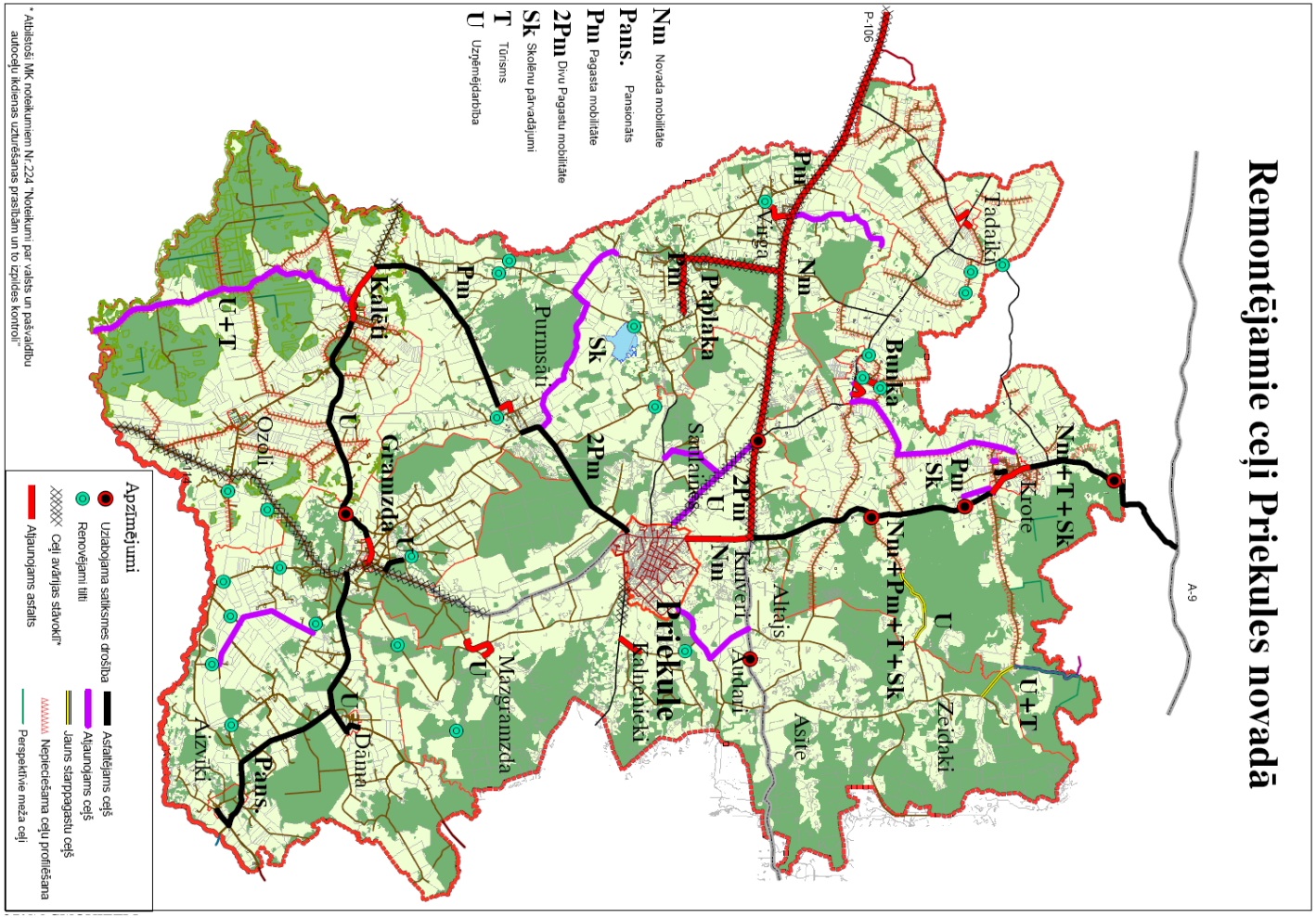

PIELIKUMS Nr. 2 Priekules aglomerācijā remontājamie ceļi

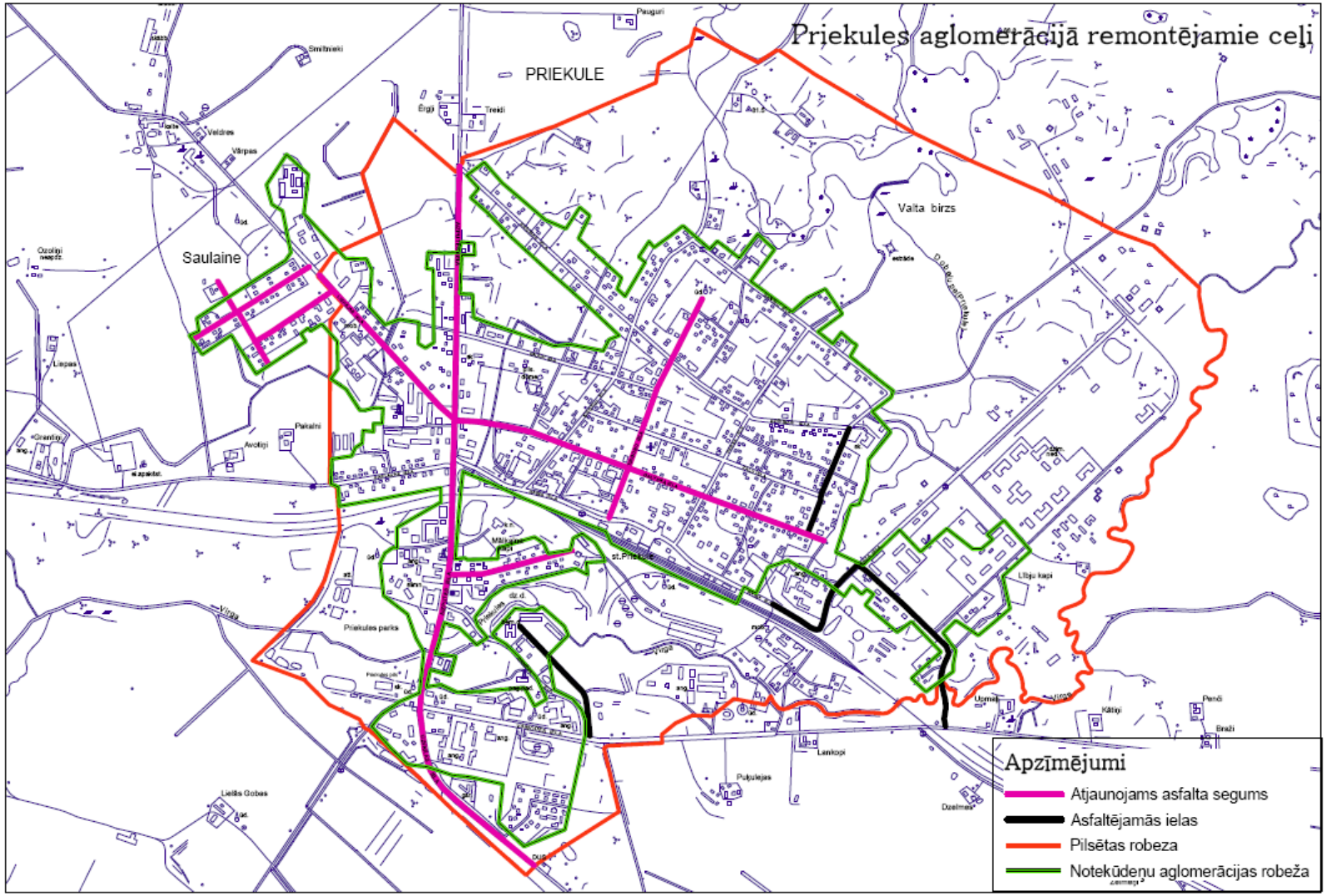

PIELIKUMS Nr. 3 Perspektīvās un esošās tūrisma infrastruktūras un rekreācijas teritorijas Priekules novadā

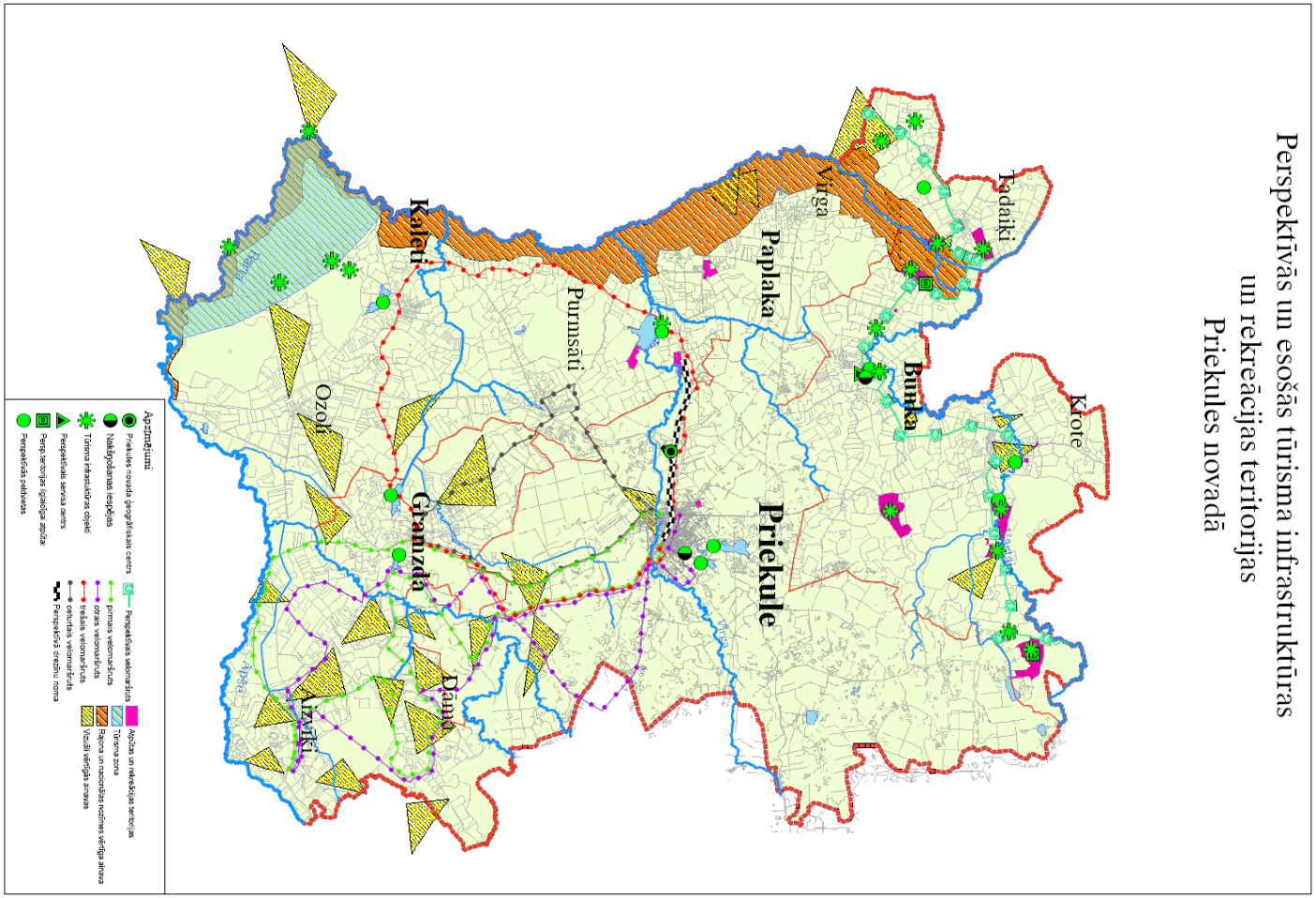
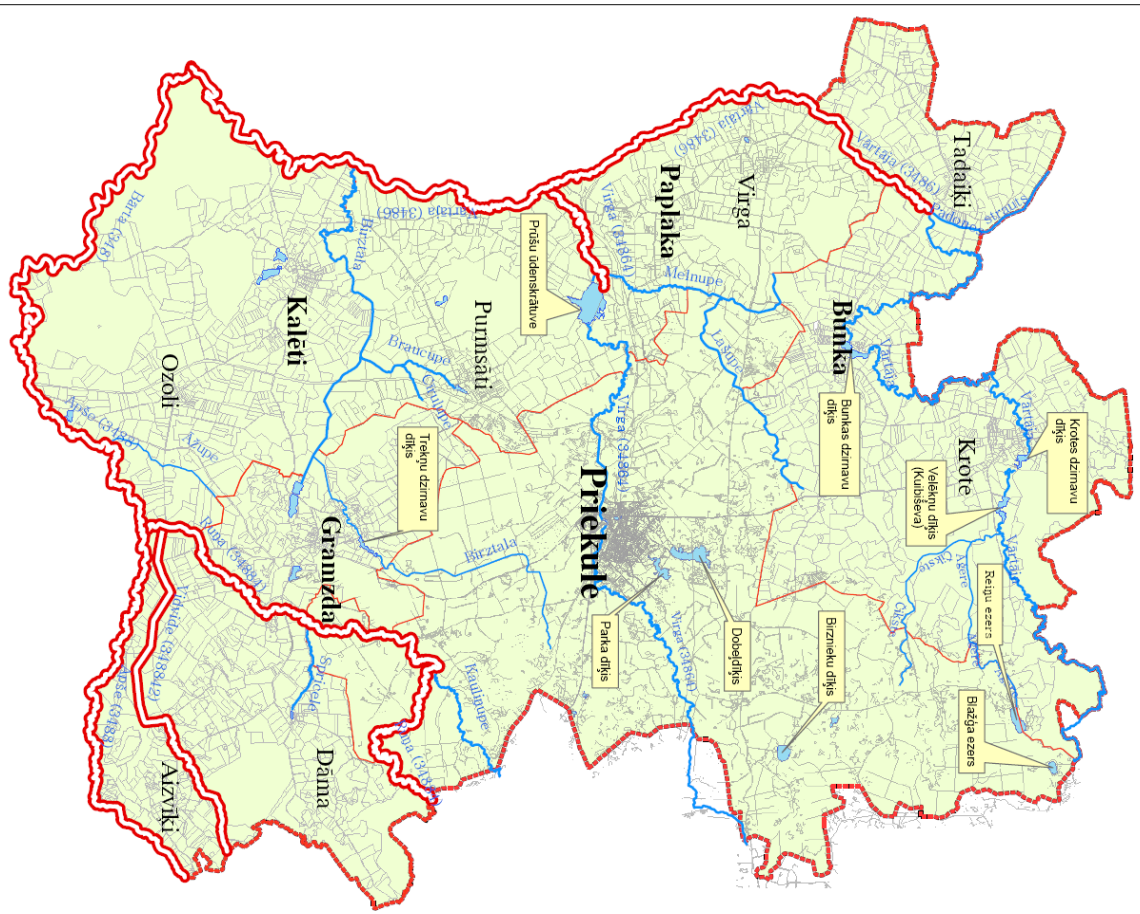
PIELIKUMS Nr. 4 Upju posmi Priekules novadā, uz kurām zivju aizsardzības nolūkā aizliegts būvēt un atjaunot hidroelektrostaciju aizsprostus un veidot jebkādus mehāniskus šķēršļus